工商晚報
THE KUNG SHEUNG EVENING NEWS
督印及承印：工商日報有限公司
香港灣仔分域街十八號
各部電話：編輯部：七三〇七〇六　採訪部：七二〇六二七　七二三四九二　營業廣告部：七二九三〇七　七三〇七〇八　七二七二八二　社長室：七二四八五四　總編輯：七二七二弍二　經理室：七二七二六一　秘書室：七二七二叁二　中區辦事處：二弍五四九五　二弍一弍三八
電報掛號二〇七五・郵箱六二號
新聞紙第九零零二號
出紙兩大張售價壹毫

北平充滿戰時氣氛

軍車開到天安門 控制市內公安局

朱德與賀龍經已被排除「軍委會」之外

【北平十二日路透社電】今天有一批卡車，滿載中共軍開到在北平市中心區，控制市內的公安總局。中共黨方發出的指示說：從現在起，此間警方和其他處理公安工作的官員，將受命於此間新設機構「軍事管制委員會」。今天計有十二卡車中共軍開到天安門廣場附近的北平公安總局。總局門口的警察，很快便由士兵代替站崗。此外還有其他士兵開往市內各警署。

平常由警察站崗的地方，今天大多數仍有警察値勤。觀察家說：中共軍在今天接管北平市的公安總局，似乎意在從事努力，使擁毛派加緊維持治安。

中共黨方的前述指令，在昨晚見於北平牆上貼出的大字報。指令中說：北平的軍事管制委員會，應該鎮壓一切反革命分子並且支持擁毛分子。

【東京十二日美聯社電】「朝日新聞」北平通訊說：北平大字報，報導中共「軍委會」經已改組的消息。賀龍已由中共「國防部長」林彪的支持者楊成武替出其任爲軍委會副主席。「朝日新聞」并引述大字報的消息說：朱德家中曾被搜查，其妻子亦被拖出公開受到侮辱。那些大字報并報導中共「總理」周恩來依照林彪的請求，經已任命韓峯（譯音）爲中共「解放軍總政治部副主任」。韓氏未被進一步說明其身份。毛澤東曾一度任「軍委會主席」，但據傳林彪巳成爲那個委會的首腦。

朱德寓所已被搜查 其妻被捕拉出遊街

日本報謂王力任中共「宣傳部長」

朱德之妻康克清

【莫斯科十二日法新社電】莫斯科電台今天引述捷克官方通訊社的消息說：朱德和賀龍兩個中共元帥，經被擯諸中共「中央委員會」之外。

那電台並引述那個通訊社的消息，說明朱德的家中，曾被紅衛兵搜查，他的妻子康克清亦經已被捕。她隨後並被勒令戴着爲被認爲「反動份子」或「修正主義者」所保留佩戴的紙帽在北平市街遊行。

莫斯科電台並說：雖然中共「西藏軍區司令」張國華經已被捕，但西藏紅衛兵，經已籲請中共「國防部長」林彪增援。

那電台並說：在內蒙古的紅衛兵，經已在這個地區在軍事上遭遇到抵抗。那個軍區，曾自行表示他們支持反毛派。

【東京十三日路透社電】此間日本報紙今天消息：任職爲新聞記者的中共文化革命組織員王力，經被任命爲中共「宣傳部長」。

王氏代替曾經一度在中共階層中名列第四位的陶鑄經被紅衛兵猛烈抨擊爲劉少奇和鄧小平兩人的追隨者，陶鑄亦在去年七月被任命該職。

北平大字報去月說：陶鑄的宣傳部，已由「紅旗」雜誌副總編輯王力，「解放軍報」總編輯胡痴和北平「人民日報」總編輯唐平鑄等三人接管。但「產經新聞」今天說：胡痴和唐平鑄隨後經被指爲陶鑄的黨羽，王力現兼任「人民日報」總編輯。

【東京十三日路透社電】日本「讀賣新聞」駐北平記者今天報導：中共政權「科技委員會」中的三名主要官員，在被「紅衛兵」抨擊之後，如今已遭整肅。該報說：這三人是該委員會的「第一副主席」韓光（譯音），「副主席」張守人（譯音）和張消夫（譯音）。該報引北平牆上大字報的說法道：中國大陸上半官方機構「國際貿易促進委員會」的「主席」南漢宸經已自殺。崇：南漢宸早曾遭中共「紅衛兵」抨擊。

反毛派不理睬 廣州市擁毛派 出動招降手法

【本報訊】廣州擁毛派最近放鬆強硬的鬥爭政策，而使用拉攏招降的手段，但是反毛派則仍顧慮重重。許多當權的反毛份子仍然隱蔽不出，待機行事。

一位於春節前到廣州探親，才回到本港的人士，在其寓所接受本報記者訪問時說：目前廣州的局勢仍極不安，他回到廣州後，目睹的一切均與此間報紙上所報導的完全一樣。他本來打算多住幾日，眼看如此情景便改變了主意。他說：廣州市兩派鬥爭仍十分激烈，不過那些人屬於那一派却沒有標誌，不僅他沒法分辨，廣州市民也很難知道，兩派鬥爭的反映是貼在街頭的大字報，雖然大字報中很難看到明白反對毛澤東的語句，但攻擊「革命造反派」的字眼却多得很。他証實，春節前也曾有大字報指名批評毛江青。

在穗時他聽說，最近一段時期，擁毛派的勢力甚爲孤立，主要原因是他們的主力是外省籍的紅衛兵，廣東人一向不歡迎外省人在粵作威作福，不要說「革命造反派」與穗市民爲敵，即使表示友好，也因地方觀念，無法使粵人接受。

透明短裙

美國女影星貝露紅妮嘉，個子高高，美麗如花，是加利福尼亞州立大學的畢業生。圖示她在「縱橫交錯」一片內初次飾演一名吃重的角色，於一場跳舞戲中身穿時裝設計師侯路易設計的「透明」式短裙裝，正依照劇情的需要，在使出渾身解數，擬勾引戲中的搭檔雷蒙布林。（合衆國際社無綫電傳眞）

紙紮店未領牌照 藏有六千餘磅炮竹 經理被罰款千元

【本報訊】一家紙紮店，未領牌照，而藏有六千餘磅爆竹，經理人被控於西區裁判署，認罪後，被判罰款一千元。被告曾以三千元担保，至於該等爆竹是否充公，法官押候明日判處。

被告麗志强四十歲，住皋路乍街九十五號A地下，爲該址燦昌紙行之經理，被控於上月廿四日在上址未經許可而藏有六千六百八十四磅之爆竹，被告認罪。

案情透露：當日上午十一時廿五分，警務人員獲報到該紙紮店調查，發覺該店地下舖藏有五十磅之爆竹，再在同址二、三樓發現有六千餘磅之爆竹，故將被告人提控。

男子涉嫌冒認獄警 打傷女子今晨被控

【本報訊】一名無職業居無定所之中年男子，涉嫌冒認獄警，上門勒索，爲休班警員識破，在拘捕中並打傷一女子，結果三罪俱發，今晨在北九龍裁判署被控。

被告張文，卅八歲，被控：㈠一月七日，冒稱爲域多利監獄職員，㈡同日毆打女子丁月娥，㈢抗拒警員七六三三號合法拘捕。被告不認罪。

據主控申述案情稱：當日下午二時卅分，原告女子丁月娥與其兄丁國祥及一休班警員在廟街一五四號地下看電視，被告到來，謂欲找一名阮偉明之男子，原告之兄丁國祥答稱不在，其後該休班警員問找阮何事，被告自認爲獄警，欲找阮索五十元，休班警員問被告取証件，被告答以未帶，繼又謂本人非獄警，其友方爲獄警現在門外，休班警員遂與被告一同出門視察，但，毫無人跡，遂疑被告冒警，致電警方報案，惟此時，有另一男子自街外衝入，并大聲喝被告逃走，同時自店內衝出，原告女子當時適在門口，爲被告推倒，跌傷腳部，但，被告終被休班警啣尾追獲。案情仍在繼續中。

寒流將再襲港 氣溫可能驟降

【本報訊】在強烈大陸性反旋風控制下，盤踞華南沿岸之東北季候寒流，乍弛乍張，徘徊起伏，今晨十時氣溫達攝氏表十三度比昨日之最低氣溫八點六度升了四點四度，天文台預測：今午氣溫會比昨日稍高，但傍晚時，會有幾陣微雨。

又據粵省氣象台預測：明晨將有一股小型冷空氣入侵，但影響不大，至十七號至十九號間將又有一股中等強度之冷空氣入侵，屆時本港氣溫可能會顯著下降。

預測今日吹和緩東風或東北風，空曠地方空氣清新，密雲，午間有陽光，傍晚時有微雨醞釀，今晨十時室外溫度紀錄爲攝氏表十三度，濕度爲百分之七十。

少年非法打人 分別被判賠欵

【本報訊】三名少年因非法毆打別人，今晨同被控於南九龍裁判署，被告等認罪，法官分別判他們賠款及簽保守行爲。

三名被告中二名十六歲，姓陳，一名姓奇，十六歲，同被控於本月九日在九龍城區非法惡意傷害他人身體。

被告稱：傷者歐志雄是日下午二時半行經九龍油蔴地，遇三被告，三被告即出言侮辱，並用烟頭擲傷者，其後又將傷者拳打腳踢。

今晨原告之父亦出庭，作証謂：其子當日被打回家，後講述被打經過時即暈倒。

三名被告之母今晨又出庭，法官斥其管教無方，乃判每名被告罰賠欵四十元簽保一百元守行爲一[illegible]

新春期間賭博 六十餘人被罰

【本報訊】銅鑼灣法庭今晨審結數十宗在新春期間賭博的案件，有六十六人因涉及開賭及聚賭而被提控。加西亞法官在聽取案情後，分別判處開賭者罰欵由一百元至二百元不等，參賭者罰欵由五元至五十元不等。

法參事受盡凌辱 離北平返回巴黎

上月，法國駐北平大使館內的商務參事李察和他的太太，曾被在該館外面示威的中共「紅衛兵」困處汽車之內達七小時之久，其後且曾被迫在嚴寒中枯站幾個鐘頭。再後，中共方面指摘李察爲避開中共示威羣衆在使所駕汽車倒退的時候，曾經撞傷數人。李察夫婦遭中共方面虐待，法國當局曾提出强烈抗議，中共方面則拒絕法國的抗議。本月十二日，李察夫婦帶同兩名女兒搭乘飛機回到巴黎。他們下機後，立刻被汽車載走，未曾接見記者。圖中戴眼鏡的漢子便是李察。（合衆國際社無綫電傳眞）

尖沙咀大廈住宅 遭爆竊損失三千

【本報訊】尖沙咀金巴利大廈十三樓某座，昨晚發生爆竊，損失共達三千餘元。

出事的地方是一對上海籍的夫婦的樓宇，另一房間則租給一日籍男子居住，昨午三時，該對夫婦出外，而日籍男子則返工，至下午八時該日籍男子返家發現屋內凌亂不堪，知道不妙，乃四處找尋上海籍的夫婦。並即報警。估計損失一些金飾紅色利是錢及現金等共達三千元。

涉嫌載越人入境 船主被控不認罪

【本報訊】涉嫌載運二十二名越南人非法入境的船主，今晨續在中央裁判署審訊。

被告陳忠雲，四十六歲，報住高士打道，職業是「森巴頓拿」號船的船主。被控去月卅一日身爲船主，用該船轉運廿二人非法偷入本港，被告不認罪。

今晨由工商署稽查員李惠林作証稱：是日上午十一時証人偕同其他警方人員到該船搜查，在水手室水箱倉底下，搜出廿二人，乃將彼等交給該局處理。

被告今晨在庭上自辯稱：彼于去年九月廿五代理船長，船上有三十九名船員，因爲船上落貨，他不必親自監督，因此，他不知道船上有這些人。

自食其果
陳弓作

北韓駐古巴使館開酒會 中共外交人員 指鼻罵蘇大使

【夏灣拿十二日路透社電】通常可靠人士今天說：中共派駐此間的最高級外交人員，曾在北韓大使館的一個酒會中向蘇俄大使叫罵，怒提抗議，而使酒會的氣氛遭受破壞。

上述人士說：中共駐古巴代辦李彰一（譯音）曾用華語大聲說道：「中國學生曾在莫斯科紅場遭受毆打，蘇俄動用暴力造成流血事件，我們即此表示抗議」。

雨量比往年同期大減

週年大賽首天

台灣遊覽團

詹森逐日下令機動暫停轟炸北越
以待河內和平訊息
新聞週報報導東歐傳毛老暗示胡志明在有利時機下
可與美談和條件不容蘇俄插手

【華盛頓十三日合衆國際社電】美國務院人士消息昨天說：美國停炸北越，旨在尋覓河內相應的減弱軍事活動。

他們說：詹森總統並未決定停炸要歷時多久。

官方人士促請注意，國務卿羅斯克於上星期四在記者招待會上談話：他曾一再表示，任何永久性的停炸，將應該有河內「相應的軍事表示」。

河內相應的步驟，應包括停止向南越滲透，撤回北越正規部隊，或降低戰鬥水準。

西貢消息靈通人士說：停止轟炸之事，是繼續由詹森總統逐日下令通知的，可能那是在等候來自河內的和平「訊息」。

美國外相布朗，已描述威爾遜與柯錫金在倫敦的會談，是「關係重大的」。據悉：威爾遜在呼籲蘇聯協力使北越採取和平姿態之前，曾與詹森作密切的接觸。

【紐約十二日路透社電】「新聞週報」今天報導說：據東歐人士透露：北越已接到來自中共領袖毛澤東的暗示，在情況合適時，可與美國開始和平談判。

該雜誌說：毛澤東定下一個條件，不論在何種情況下，談判不得透過莫斯科進行，而必須直接與美國或間接透過一個為北平認可的中立國家進行。

它又說：這項東歐的報導，國務院已於上週稍後時獲知，並正在審慎研究中。

該雜誌又說：美國與北越的秘密談判，已在開羅進行有三個月的時間了。

它說：「一位東歐外交人士的政府，上星期接到它駐北平大使館的一份詳細報告，提及有關毛澤東與河內駐北平代表間在幾天前的一次特別談話。」

【巴黎十二日法新社電】北越問題專家今天在此間說：他們并不以為美國「不恢復」空中襲擊，經已對北越政府給與任何印象。

他們說：河內大概會認為那項暫時停止轟炸，在時間上是有限制的，並且是有條件的。

北越的態度，認為美國出於轟炸一個主權國家，經已犯有侵略行為，并認為對於此點實不能有妥協的餘地。

【華盛頓十二日法新社電】白宮發言人基里斯清，今天告記者說：在美國恢復空襲北越問題上，他絕對沒有什麼可以說的。基氏說：目前，大家不應該期望他對這點置評。

親毛份子向柯錫金示威

上：訪問英國的蘇聯總理柯錫金，於本月十二日，在倫敦墳場馬克斯墓前，置放花圈致敬。那時示威運動者手持書有親中共標語的木牌，在墳場外面站立。圖為警察在場嚴密戒備的情形。下：示威運動者在倫敦塑爾姆斯地區卡爾登俱樂部對面街道，排成行列，其時柯錫金正在該處和英國保守黨領袖希斯共進午餐。（美聯社無線電傳眞）

拉丁美洲簽署非核地帶協議

【墨西哥城十二日美聯社電】廿一個拉丁美洲和加勒比海國家，於星期日正式通過一項條約，構成在世界上最大的非核子地帶和在一個住人地區的第一個地帶。

雖然廿一個國家，其中五國代表說明，他們將不克在星期二簽署那項條約。但那項文件（是幾達四年談判的結果），將於星期二在墨西哥外交部大樓簽字。

古巴并未有參加那些談判，該國說明，將不在那項條約簽字。

美B52機大炸南越共軍基地

【西貢十三日合衆國際社電】美國的B五二型轟炸機，今天轟炸南越境內的共黨目標。但美國對停止轟炸北越之事，則保持一種神秘氣氛，讓河內去決定它的下一步驟。

在一項黎明前的空襲中，用數以噸計的摧毀性炸彈，轟炸越共的碉堡基地，營地和倉庫。

美國的戰鬥轟炸機，昨天未出擊北越，祇派出一些偵察機。相信停炸今天會繼續。

倫敦展出蒙古式羊皮衣　英揆為女秘書婚禮祝飲

上：倫敦模特兒迪安娜，於二月九日，在一次皮毛展覽會上，穿着一襲用塑膠絲細縛的蒙古式羊皮短大衣。下：英國首相威爾遜，於本月十一日，在倫敦公務冗忙之餘，在一次婚禮席上，向一個愉快的新娘姬麗斯丁鍾絲小姐，舉杯祝飲。旁為新郎約翰賓。（圖左）姬麗斯丁鍾絲小姐是威爾遜在唐寧街官邸的秘書之一。（合衆國際社無線電傳眞）

英蘇領袖結束最後會談　聯合公報今午將可發表

【倫敦十三日路透社電】英國權威人士說：蘇聯總理柯錫金與英國首相威爾遜，在舉行四小時半一次最後會談之後，就他們一週來的會談，簽署一項會後公報。

那項公報，定於明日正午十二時（格林威治時間）在柯錫金乘飛機由倫敦啓程回返莫斯科之後，公開發表出來。雙方和人士拒絕透露公報的詳細情形，公報包括過去一週對越戰，東西方關係，歐洲安全，裁軍和貿易等項問題所舉行的各項商討。

柯錫金在他與威爾遜，在白金漢郡英首相鄉村官邸舉行冗長會談之後，將於今晚回返倫敦。蘇聯領袖首先獨自與威爾遜會談一小時，英外長布朗隨後在場參加。柯錫金與威爾遜的最後會談，是在緊隨據傳美國決定延遲恢復轟炸北越一個時期，以冀由河內接獲一項和平訊號之後舉行的。

陳毅向日本貿易官員透露
毛政權不採主動與蘇俄斷絕關係
指摘美蘇合作在越以和談掩護戰爭

【東京十三日美聯社電】據來自北平的一項日本消息於星期一說：中共「外交部長」陳毅，曾宣佈他的「國家」，將不會採取主動，同蘇聯斷絕外交關係。

共同通訊社駐北平通訊員報導說：陳氏於星期六與日本貿易官員，在北平會談期間發表這項聲明。

據共同通訊社引述陳毅的意見說：「我們隨時準備迎擊蘇聯的任何攻擊。但是中共將不會採取主動，同蘇聯斷絕外交關係。」那項消息未有詳細說明「任何蘇聯的攻擊」有着什麼意義。

【北平十二日路透社電】中共「外長」陳毅今天指摘美國與蘇聯合作，販賣越南和談建議，來作為一種加劇戰爭的掩護。

陳毅在招待毛里塔尼亞代表團的宴會上說：美國正企圖用加緊轟炸和加劇戰爭，來脅迫北越進行和談。「新華社」引述他的談話說：「同時，它企圖以和談的煙幕，來遮蓋的罪行。」

陳毅又說：「中國人民已作好一切準備，如果美帝膽敢將戰爭擴大至中國，我們將予以粉碎性的打擊。」

滬毛派喉舌報呼籲農民聯合對付反毛黨官破壞即將來臨春耕

【倫敦十三日路透社電】上海文滙報今天要求，在上海的革命造反派，幹部（政府官員）和中下級農民，聯合起來，俾不致延遲現時的春季播種。

北平電台引述該報的社論說：「在親毛派所控制的上海裡面，一小撮走資本主義道路的當權派，正散放各項謠言，和煽動一些幹部，離開他們在農場的工作崗位。」

那報力謂：反動領袖，「企圖經由使到生產限於停頓和破壞革命的辦法，速成他們鎮壓文化革命的卑劣目的。所有在鄉村地區的革命幹部們，必需起來成為毛主席的良好幹部。」

那報評論來自上海鄉村地區一個革命造反派的一篇論文，據說那篇論文會把幹部領導的各項問題，揭露出來。

論文力謂：一些革命幹部不敢領導農民羣衆對鄉村地區的「資產階級當權派」，進行鬥爭。

蘇指北平紅衛兵仍聚使館外示威

【莫斯科十二日法新社電】「塔斯社」今天報導：中共「紅衛兵」和「革命造反分子」，仍在北平市蘇俄大使館外，猖狂示威。

該社說：示威羣衆，幾乎經常聚集該館門口，高聲辱罵，並對蘇俄外交官恐嚇。示威者在該館四周佈置許多擴音器，擴音器裡也不斷播出辱罵聲和恐嚇聲。此外，時時還有一隊一隊的示威者，遊行經過該館門外，高呼反蘇口號。

同時，由中國大陸不同城市發出的消息說：反對中共「文化革命」的黨政機關仍待解散。遭整肅的對象，為不喜歡（或不同意）毛澤東一幫人所定政策的黨政頭目。

據北平牆頭所貼大字報上的特別消息：中共中央委員會內的軍事委員會已經改組。

越共砲轟西貢市區　政府軍傷亡十七人

【西貢十三日路透社電】今天，南越赤色游擊隊曾描準西貢市內的美軍總部發射迫擊炮，結果却使該總部附近一過路軍隊中的南越傘兵九人喪生，並有傘兵八人受傷。

南越赤色游擊隊發動此一襲擊後不久，有一暗藏迫擊炮彈的秘密貯藏庫發生爆炸，使跟西貢市內美軍總部，相距大約半英里的一座民房被炸破。

警方說：赤色游擊隊，是在西貢市區內發炮襲擊的。

警方說：赤色游擊隊發射的迫擊炮彈，有兩枚掉在上述傘兵車隊裡面。

最初出現的報導說：該車隊裡的一輛彈藥車曾發生爆炸。稍後，此間警方相信：是在南越……

美繞月衛星三號將於後日拍照片

【加州帕沙納納城十二日路透社電】「繞月衛星三號」，今天經成功的被置放於一條較低的軌道裡面，俾準備於星期三拍攝登陸月球的地點。此間科學家報導那項操作，曾順利進行，并經於下午六時十三分（格林威治時間）完成。在今天調整那個人造衛星軌道的時候曾使用一枚制動火箭。

那條新軌道，將使到那個在二月四日由甘酒迪角所發射那個無人駕駛供攝影實驗室用的人造衛星在所選擇的一地區經月球赤道的時候距離月球表面廿八哩。

科學家希望那些放在拍攝小室圓石等項物體的攝影機，將拍回約四百張照片。

北平電台廣播自謂　山西奪權生產成功　黑龍江共軍權毛派
各地集會叫囂要俄人向毛低頭

【倫敦十三日路透社電】北平電台今天上午報導說：山西省的革命派正在成功地推行毛澤東的政策，來促進革命和生產。

該電台說：山西的「革命造反派總部」已與羣衆保持密切的接觸，並獲得他們的支持。一切有關農業的重要問題，正由控制造反總部的革命學生、工人、農民、士兵和政府官員在討論中。

該電台說：山西革命派的這項「大聯合」，已給無產階級奪權提供了新經驗，並對當前的文化革命作一項新貢獻。

【巴黎十二日法新社電】北平電台說：黑龍江省的軍隊，今天誓言完全支持，於最近在該省奪取權力的親毛「革命派」。

該電台引述「解放軍日報」的文章說：「如果眞正的無產階級革命派有呼籲，我們將全力支持他們，鎮壓一小撮黨內走資本主義路線的當權派。」

該報又表示：「我們將響應副主席林彪的呼籲，將奪權鬥爭推向新高潮。」

【巴黎十二日法新社電】北平電台今天說：中國大陸各地的「革命造反派」集會，今天警告蘇聯當局，要履行由「中國政府」所提出的一切要求。

這裡收聽該電台的廣播說：太原、青島和長沙的「革命派」聲稱：「中國人民」講得到就做得到。他們又誓言要學習最近從莫斯科回來的中共學生的精神。

他們說：「蘇修的日子無多了。」他們是「蘇修的掘墓人」。

他們又說：「我們不祇要驅除中國（共）的修正主義，還要聯合蘇聯和世界的革命派，向帝國主義，修正主義和反革命造反。」

大陸鬥爭內幕

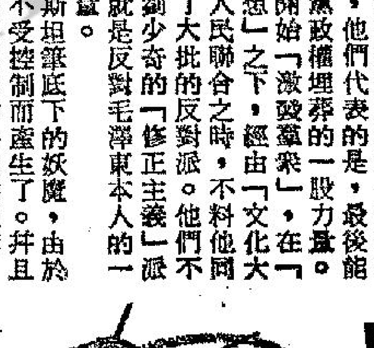

動亂的背景

美國的觀察家相信，目前中共內部的紛亂，很可能演變為中國歷史上最大批人民的內戰。林彪曾協助組成民兵隊，正式列入花名冊者，達二萬萬二千萬人。其中有四千萬人，曾接受初級軍事訓練。而受過軍訓者，又有二千五百萬人，已配給武裝。這些民兵，最有可能，轉成為內戰的力量。

民兵組成若干隊，以整個中共大陸成立之七萬六千個人民公社為中心。另有若干單位，則在工廠或其他工業的根據地之內組成。這些民兵隊，現在已成為反毛澤東的潛勢力。

不代表人民的黨

中國共產黨——包括毛林派與及劉少奇派——究其實際，並不能代表中國人民。在實際上七萬萬的中國人民，並不是共產黨的一項資產。相反的，他們代表的是，最後能夠將共產黨政權埋葬的一股力量。

當林彪開始「激發羣衆」，在「毛澤東思想」之下，經由「文化大革命」與人民聯合之時，不料他同時也激發了大批的反對派。他們不僅祇是反劉少奇的「修正主義」派，并且也就是反對毛澤東本人的一種新興力量。

擴大成為怒潮

法蘭克斯坦筆底下的妖魔，由於紅衛兵之不受控制而產生了。并且由於紅衛兵要整肅中共黨的機構，而引起了更堅強的反對力量。

這種反動力量，開始時是緩進的，其後越擴越大，終於發展成為怒潮。長期多眠的反共份子，也乘機加入這種鬥爭。南京與上海，事實上已為反毛份子所控制。鐵道交通，已告癱瘓。

……產主義不祇太快，而且是太遠了。因而發生了許多錯誤，迄未予以修正。於是黨的統治階層，開始對毛澤東的能力，喪失了信仰。不料林彪在這個當兒，竟然極力使毛澤東神化，以求重行鞏固控制力。這份努力，分明已告失敗。

流血最多的政權

毛澤東的政權，在歷史上是一個流血最多的政權。在一九四九年與一九五六年之間，中國人民被屠殺者，約計一千八百萬人。這些不幸的人們，遭受的是「集體處刑」，「整肅」，「人民公審」，「勞働改造」，「死亡集中營」，與及其他方式。

「大躍進」的結果，在一九五九年至一九六二年之間，中國人民因饑餓與營養不良而死亡者，凡數百萬人。——其中大多數是老年及小童。中共又厲行人民公社制度，使數百萬中國人的家庭破碎。

中共原來企圖將中國的文化傳統連根拔起，估不到竟因此而釀成了人民反毛林派運動的狂濤。

一種根深蒂固的反對力量，現在似乎已在爆發。林彪的狂妄意見，要將中國大陸變成為世界規模的「人民革命戰爭」的基地，現在已告觸礁——最少在目前這個階段，是行不通了。

——〇未完——

・微之・

，則把設在市內的迫擊炮彈秘密貯藏庫，引發爆炸。

警方發言人說：上述民居爆炸時，計使廿三人受傷。

美軍顧問一人，曾驗看九名南越傘兵的屍體。該顧問說：赤色游擊隊這次發炮所使用的是口徑八十一公厘的迫擊炮。他們發炮結果，美軍總部並未中彈。

越共堅持休戰七日

【東京十三日路透社電】此間今天作收聽的北越通訊社消息說：南越共黨游擊隊，將繼續遵守他們自己的七日農曆新年停火。

東城・快樂

滿！今天五場　請早

華納最新出品奇情曲折緊張刺激

最激烈的場面　最熱鬧的氣氛

請早定座

華倫比提（「青春夢裡人」男主角）　蘇珊娜玉（「風流劍俠走天涯」女主角）　兩大巨星攜手合演

快樂明後兩天每天五場加開十二點半

百勝飛龍

江湖奇人，無術不精，無門不勝！

特藝七彩

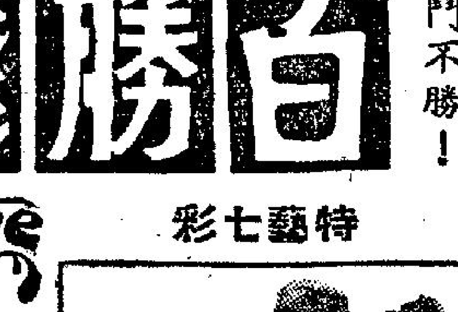

黑吃黑不足為奇　黑擒黑龍爭虎鬥！

別開生面，出人意表！

飛簷走壁，身懷絕技；得心應手，來去如飛！

片上中文字幕

惠刊廣告者：請撥電話七三零七零八接洽

東方・慶斯・百樂門

東方：狂滿今場五映加開十二點半　巨星鼎尼露絲・珍納李主演　特麗七彩　魔術大王　片上中文　神廣來無去蹤奇術妙化無窮　每早加開十二點半魔術大王

慶斯：狂滿今天五場仍映　聯美驚人皇牌巨片　時間 12點半 兩點半 五點三 七點半 九點九　辛康納利傑作　鐵金剛勇破神秘島　特麗七彩片上中文　全部快速動作　緊張打鬥刺激

百樂門：今天五場請早　美高梅諜戰巨片　威尼斯諜戰　七彩片上中文

國寶：恭賀新禧　祝君快樂　新蒲崗新樂場側　越映越旺　今日請早　國泰機構　賀歲喜劇　七彩闊銀幕　麒麟送子　林翠張揚梁醒波主演　明日早場　觀世音三伏紅孩兒　明五時半　麒麟送子

民樂：今五場續映　國泰賀歲喜劇　七彩闊銀幕國片　麒麟送子　林翠　張揚　梁醒波　主演　范麗　客串

邵氏兄弟（香港）有限公司電影聯合廣告

娛樂　荷李活　金門　新都　明聲　羊年佳片　五院今映五場　香江花月夜　陳厚　鄭佩佩　秦萍　何莉莉　凌雲　主演

倫敦　黃金　京華　亞洲　樂都　新春喜劇　女巡按　李菁　鄭湘　祝菁　葉菁　楊帆　導演

國泰　麒麟送子　林翠　張揚　梁醒波　主演　范麗　客串

雨量比往年同期大減
如短期內無較多雨水
港九將可能恢復制水

【今年以來，雨量仍少，迄今共得一點四八吋，而往年同期之平均量則有二點○二吋，如短期內無較多之雨水，則港九可能恢復制水。

據天文台報告，一般而言，大帽山，馬鞍山，及新界東北之八仙嶺，為本港雨水最多之處，而元朗則少。

自一九五二至一九六五年間，平均大帽山（三千一百四十呎高）每年獲雨一百二十吋，馬鞍山與八仙嶺則分別一百十二吋及一百○四吋。大嶼山高三千○六十五呎，但平均每年祇有雨八十八吋。本港南部及元朗、青山、沙田平原與羅湖，雨水最少，前者祇有五十至六十四吋。九龍山與獅子山北面之沙田平原，每年有八十八兩吋。港九其他地區則為八十至九十吋。

今年比去年同期有進展
工商業轉活躍
向外訂貨增加

市場漫步　卜算子

今年新春對外貿易，一般商人認為比去年同期有進展，第一是農曆年底前工商各業比較去年同期安穩，大多數商行收帳比去年同期順利，新春後各行業入口商向外訂購新貨將有信心。第二是最近一個多月內，中共區貨物來港減少，新春後香港各行業入口商將陸續增加向歐美、日本、台灣訂購貨品。第三是今年春節前，香港大部份工廠接入遠洋區及近洋區訂單比去年同期增加了，新春後工業品出口將比去年同期活躍，同時一般工廠所需的原料，亦將增加向外訂購，對於一部份工廠擴充機器及補充零件與附屬物料的，相信亦比去年同期增加。

新春開市後，香港各行業入口商增加向外訂購的貨品，大致分為十一大類，第一類是糧食及副食品類，包括白米、麵粉、油脂、食糖、豆類、海產、雜貨、罐頭、水果等。第二類是消費品類，包括洋酒、香烟及奢侈品。第三類是衣着品及日用品類，包括匹頭、成衣、百貨日用品、傢具等。第四類是文具類，包括學生用品及寫字樓的文房用品、體育用品、科學儀器等。第五類是裝飾品類，包括鐘錶珠石首飾等。第六類是電器類，包括工業用的電器與商行、家庭用的電器。第七類是工廠用的原料，包括紡織原料、金屬原料、塑膠原料、化工原料、電器材料、印刷材料、人髮等。第八類是飼料類，包括牲畜飼料與家禽飼料。第九類是醫藥品燃料類，包括汽油、火水、石油汽、滑機油、油渣、柴炭等。第十一類是建築材料類，包括鋼鐵、水泥、紙皮石、棉瓦、瓷磚、泥磚、木材等。

上述十一大類貨品有的有季節性銷售，有的是非季節性銷售。每年新春各行業開市後，就是香港商家向外訂購貨品最活躍的時候，因為很多類貨品，在春節前道一段時間內是比較平時暢銷的，新春開市後，就要因應往後的實銷而增加訂購新貨。特別是季節性應銷的貨品，如夏季衣料百貨日用品成衣等，每年都在新春開市後向歐美及日本訂購。由於今年春節前，冬季衣料成衣，日用品都沽疏了，向外訂購夏季應銷貨品比較去年同期有信心。更值得指出的，就是新春一般工廠開工後，不但生產比去年同期蓬勃，工業品對歐美，非澳各洲及東南亞輸出亦將比去年同期顯著增加，由於今年香港工業的產銷大勢比去年同期良好，工廠開工忙碌，對於香港市民的就業大有幫助，近日很多工廠都要增加招請工人，趕速生產。工業好景對於商場也有間接性的良好影響，預料今年新春香港商場的旺氣比去年同期濃郁。

旺角街坊會演戲籌款
舉行發財燈幸運抽獎

【本報訊】旺角街坊會在麥花臣足球場內公演粵劇，並籌募福利費。連日各場均告滿座。用理監事及熱心坊衆送出特別訂製之發財燈，由初一至十四晚別在各場舉行幸運抽獎，獎額每場十八位，分配給各種座位各三支，以應春節祝吉祥，中獎者以得新年幸運發財之兆，皆大歡喜。每場在戲台上公開抽獎後，即由該會工作人員將發財燈一一送至該幸運座位觀衆之前，秩序良好。

該會昨並特為坊衆，特別加製大發財燈各一座，添丁燈及四季興隆燈各一座，於昨晚在戲台上公開競投，由大會主席羅齋主持指導，觀衆競投投情況至為熱烈，劇團柱李李香琴等，亦出前參加競投，倍增熱鬧氣氛。

麗紅佳劇團由今晚起改演新編名劇「紅粉痴心慰玉郎」，直至初七晚止，今（初五）日場「花好月圓」，明日場演「花開富貴」，初七日場先演「蕩笠子」一會，續演「魚潭畔鶯英」。

電話公司將準備
供應雷雨警報服務
已提草案交當局

【本報訊】電話公司除舉辦颶風訊號服務外，並將供應雷雨及大雨警報，每年收費二十元。

此項服務收費，見於本星期三日提交立法局討論之電話條例更改收費辦法草案中。此草案包括暫緩後再駁，收費二十元；新界各區及本區之電話收發，與及港九新界公衆電話亭收費等。

廣託銀行清盤工作
進密鑼緊鼓階段
重要問題人物數逾二十人
有意逃避者可能通緝歸案

【本報訊】為清理廣東信託銀行債務工作起見，當局現已採取一項雙管齊下的積極措施，一方面由破產管理處依照民事程序負責及辦理清盤工作外，一方面則加強專責控訴單位的人事組織，以便必要時進行刑事程序的手續工作，一名富有經驗的高級警官，將調派參加上述的臨時組織，俾協助專責控訴的檢察官，辦理調查研究及提出控訴所需要的工作，從選種積極措施所顯示，廣託銀行追債工作，已踏入緊鑼密鼓的新階段。

有關當局認為與廣託銀行責任有關的問題人物數逾廿人，大多數與債務有關，根據當局所獲得的資料，一部問題人物已無從會晤接觸，很可能已離港，如果任何問題人物故意逃避責任，妨碍清理，最後的步驟，就是透過法庭下令緝捕歸案，屆時警方勢將負起這種任務，因此，警方調派高級警官參加控訴工作，是配合追債工作未來的發展，同時，在查究中的問題人物，如果發現有欺詐的商業犯罪行為，亦可能依法受刑事控訴，根據過去慣例，一些比較嚴重的刑事控案，通常是由警方負責進行調查偵訊後，移送檢察官研討提起控訴，警方則處於協助地位，故當局組織的專責控訴單位獲得警方人員參加，對于進行的工作較為利便。

目前廣託的清盤工作，雖由破產管理處負責加緊進行中，但繼續分期攤還廣託存款與存戶，其效率與日期與上述的控訴工作頗有關連，因當局在總管理下的追債工作完成後，廣託的賬目清理才能作出最後的決定。

男子凌晨歸家
在梯間被截刼

【本報訊】青山道今凌晨一時許，又有兩名飛仔在梯間截刼，一男子損失現欵七十五元及手錶一隻。

出事的地方是青山道七十四號二樓梯間。一男子半夜回家，行至梯間，忽然閃出兩名飛型男子持刀攔住，並搜去上述欵項及手錶。

摩利臣山道六百餘呎明渠
將改為暗渠
夏季時惡臭氣味將可消失

【本報訊】跑馬地摩利臣山道之一段明渠，據有關當局透露：不日即進行將之蓋為暗渠。

該段明渠，是由體育路口起以迄禮頓道警察游樂會止，全長六百六十英尺，該渠道是由跑馬地盤龍道山坑一直透出灣仔海傍之一段，早已於前年蓋為暗渠。該山坑由盤龍道起至出海止，幾已全部變為暗渠，祇餘目前準備加蓋之一段而已。

該段明渠於夏季時候常發出惡臭氣味，附近居民已嘖有煩言，今聞有關當局進行將之蓋為暗渠，莫不喜悅，認為蓋渠之後臭氣可以全消矣。

又悉，該段明渠加蓋後，可用作停車場，可停放汽車六十架或以上，港府可在該段設停車收費錶，相信蓋渠工料費不久即可得回，該明渠加蓋實是一舉兩得。

該段明渠每年雨季後即須清出浮沙甚多，現仍由某某專造港府建築生意之建築公司專責清理浮沙，該渠蓋為暗渠後，仍需於若干時間即清理渠內浮沙一次，以免全渠淤塞。

新年娛樂畫冊二次版發售

【本報訊】「新年娛樂畫冊」是廣雅出版社將新年第一期首輪公映粵語、國語、英語影片綜合介紹，供港九市民方便選擇自己理想觀看的影片，因一時估計銷售力不足，故第一次三萬冊，僅上環、中環、灣仔三地區已售清。承印「新年娛樂畫冊」之印刷廠屬下全體員工，提前在昨天開工，趕印該刊物，第二次由今天起分別在港九、新界和澳門各地報攤零售。

簡錫機與方艷萍結婚

【本報訊】本港簡機手飾工廠東主簡錫機，昨日與方艷萍小姐舉行聯歡，新郎年少英俊，新娘出身新會望族，秀外慧中，男材女貌誠佳偶天成，乾坤兩宅，經於去月卅日在瓊華酒家歡宴嘉賓，筵開五十餘桌，賓主觥籌交錯，至為歡暢。

簡錫機方艷萍新婚儷影

馬來西亞拯溺會
明在吉隆坡成立
本港派代表參加

【本報訊】馬來西亞拯溺會定明日在吉隆坡成立，由皇家拯溺會總會長蒙巴頓勳爵主持成立典禮。大英聯邦各分會均被邀前往觀禮，本港分會已決定派代表參加，港代表携有會長郭贊之祝詞與及禮物，前往吉隆坡。

妙齡女子香閨昏迷

【本報訊】一名妙齡少女，今晨一時許被發現在北角寓所內昏迷不醒，身旁有一空藥瓶，疑為自殺，後被送院救治。

據悉：該女子名譚細妹，廿一歲，住漁光街二號八樓，是自殺抑另有別情，仍由警方調查中。

週年大賽首天十場形勢前瞻
雄獅

賽前論馬

丁未年第一次賽馬亦即週年大賽首天賽事將於本週末上演。此次共有秩序十場，一九六七年度新馬將初度上陣。這批新馬因到港時間較遲，直至目前為止，大致上均有操練未足之感，故有名氣者未必可靠，形勢當屬均衡之局。現將各場大勢作一簡述，以為大家研究。

第一場，第八班一哩，勇敢最擅此程，狀態又勇，跑中距離可全程放到，應利紅牌生蟹，配好手即有大望。雙辣質優馬弱，所羅門王索[illegible]較宜，好玩意狀態甚勇，地若變則要防緊。

第二場，第四班六化郎四十碼，繁榮升至此班尚未達止境，再拚仍有厚望。秀麗近期苦苦磨琢，勇態復起。馬寶及驊騮再碰頭，前駒可有高一綫。

第三場，新馬一哩，鹹金剛既質不弱，操練尚足，成熟已有八九，此賽應有良機。仙姬速度甚佳，亦有一爭之力，金鳳凰力擴磨，但未起得滿意。福來及石壘礦名氣較響，但進度似未如理想。

第四場，第九班六化郎四十碼，又一星降得太速，大佔便宜，騎者倘能演出水準，便可取勝。萬里駒此程最宜，配搭又強，可予前駒極大威脅。飛頭在何華時下表現迴異，殺出來亦不出奇。

第五場，新馬一哩，風雷令、非洲佳麗、良吉貨及新發早課間表現各有千秋，雲多兩課總能決定何者為強。群發賞而不幸，底質亦高，[illegible]可作冷門之選。

第六場，第四班一哩一七一碼，金榜上賽跑來輕鬆，有餘未盡，賽後休息一回，狀態更有進展，此番勝望極濃。及鋒勇態保持，同配郭子猷應入三甲，飛驊與金手指續有進步，不可忽略。

第七場，第九班六化郎四十碼，美麗上賽敗在久休復出，此番當有不同演出。驪歌女賽後有進展。達利及非同質素較新，或有些少冷望。

第八場，第一班一哩一七一碼，百勝高達何種地步，尚難估計，此賽負磅有利，呼聲應該最高。旺財仍在巔峯狀態，但負一五七磅使機會難言。獵人及幸勝勝後仍勇，當屬爭勝份子。

第九場，第八班一哩，蜜熊易廐後健康轉佳，日有起色，今番或可一掃頹風。鴻運上賽以副車之身，也跑得接近，此番應要留意。田鷄東及自由第一狀態不弱，亦可一爭。

第十場，第四班六化郎四十碼，萬壽無疆易配易廐，此番不容再失了。雪蹄麗降班後便有不同觀感，應有大威脅。海軍勳章勇態未減，質雖較低一點，但亦有力一爭。

標準大貨箱運貨制度
美已發明新法代替
輪船吐納貨物省時及減少費用

【本報訊】當本港擬追上時代，採用一種新的貨運方法時，該種新方法又被揚棄了！本港當局組織的委員會最近完成的有關「標準大貨箱運貨制度」報告書，刻已變成白費心血。

「標準大貨箱運貨制度」，原為美國發明，可是美國現在又發明了一種更新的方法，那方法就是：將船內各艙所運貨物，每到一埠，即將全船貨物推出，由碼頭設備一種新穎之躉船接承全部貨物，而由另一艘躉船將付交該貨船運往別埠之貨，送回船艙內。

如貨物是寄來香港者，則船到後，全部貨物由一集中裝運之船內卸出，一卸一起，省卻時間不少，此項方法一行，則船上未必有起貨機之裝備，貨物由船內卸出，有如雞生蛋一般。船內有機器設備，將貨物彈至特備之躉船內，卸貨完畢，即將另一躉船上之貨物吸入船內，動作快捷。

將來此方法實行，貨船到一埠，節省了停留時間，因貨船最耽擱時間是起貨與落貨，起落貨物既快，則一年可以多走數十水。同時可以減少灣泊浮泡或碼頭的費用。

據本港一起落貨公司中人稱：美國貨船已進行此新設計，標準大貨箱運貨方法，經已落後，其他各國亦將效法，各地貨運必極其利便。

郊遊人士注意
勿遺火種

【本報訊】新界鄉議局昨貼出文告，籲請各界人士郊遊時，小心一切火種，以免引起山火。

據悉：在此春遊人數最多的期間，為免各界人士在郊遊時一時因疏忽留下火種，引致焚林之禍起見，昨已由新界鄉議局在九廣鐵路沿綫各站貼出勸導文告。文內表現出防火護林之好處，尤其是使新界人士最感重要之水源問題，措詞勝于祇用「防止山火」之枯燥警語。

自去年秋季以迄今年春季，新界大火事件，比往年為多。

千餘人旅行團
昨乘專輪抵港
預料將銷費二百萬元

【本報訊】一千二百四十名澳洲紐西蘭遊客，昨乘英輪喜馬拉雅號抵港，作兩日半之觀光。預料彼等將在港開銷二百萬元，作為商場新春刺激。

此批遊客均為女性，為澳洲婦女週刊主辦之十八週環球旅行團團員，將經新加坡、孟買、亞丁、塞德港、那不勒斯、巴塞隆納而至倫敦。

旅行團領隊傅籟估計，平均每一團員在港將開銷一千六百元。傅籟謂，過去兩年間，澳洲推廣廉價之大旅行團，因而吸引更多遊客。渠以為香港將因此而得益，因香港為必經之地。

日本星牌總經理
北野善朗昨抵港

【本報訊】聞名世界之日本VICTOR株式會社總經理北野善朗，昨午抵達此間，與彼同時到港者為竹岡良一，彼等將會同預定今日午間抵港之VICTOR株式會社社長百瀨結於後天（十五）為星牌陳列室舉行開幕典禮，星牌總代理信興電器貿易有限公司早於去年九月在中建大廈地下商場租得濶大舖位。星牌出品各種電器音樂系統，如身歷聲收音電唱機、兩用電視機、電子風琴等，早已行銷本港及世界各地。

南丫島海面
今起進行
探土工程

【本報訊】署理海事處長梅賓今晨宣稱：海事處工作人員，今日起在南丫島東端之對開海面進行探土工程。

是次探土工程，在檢查介於南丫島白角與香港仔間是否可以安置一條輔助輸水管，任何船隻行經該處時，請將速度減低，屆時並有適當浮標在海面上，以指導船隻行駛，是次探土工程約為時四週始完成。

台灣遊覽團

【本報訊】本港康福旅運社主辦之「春節台灣環島遊覽團」，第一批乘泰國國際航空公司豪華噴射機出發，第二、三批卅餘人，將於十四、十五日分乘安慶客輪及泰航班機首途，並由該社贈送每位團員名貴[illegible]。

該社辦理台灣旅遊業務，據稱：由於經驗豐富，服務週到，手續簡便快捷，節目多采多姿，故勝來[illegible]之台灣觀光團，時告額滿。近日與國泰航空公司合辦之「復活節台灣櫻花遊覽團」開始報名以來，參加者[illegible]。廿四日分批乘航機出發，廿日乘安慶輪啟程，機船組廿二日首途。[illegible]報名，接洽處：中環萬宜大廈六二二室，或電話：二三三四七九、二三二六八號。

圖片說明：「星牌」廠總經理北野善朗及竹岡良一氏到港，在機場與歡迎者信興總經理蒙民偉君等合影。

工商晚報金鈔報價
民國五十六年二月十三日（星期一）

倫敦轉賬鎊	2.7940美元
紐約轉賬鎊	2.7937美元
告老士	2.7945美元
倫敦金價（每安）	251司令9便士點25
歐洲金價（每安）	35.17—35.19美元
K金價	264.75
易水	18.50
星旗	5.785
大旗	5.74
美電	5.7475
通天單	5.74
加單	5.2825
日元（每萬計）	147.00
宋紙（每披索計）	1.45875
大坡	1.85
細坡	1.845
正啤（每百計）	52.00
葡幣	.97
正鎊	15.91
澳洲元	6.335
泰幣（每百計）	27.40
台幣（每千計）	137.50
貫紙（每千計）	31.00

（早九時報價）

本港股市行情
二月十三日 中午十二時報價

股票名稱	最高成價	最低成價	成交股數
滙豐銀行	一五五		二五〇〇
會德豐	一〇．五		二〇〇
大酒店	二三		二〇〇
城市酒店	七．一五	七．一	二、四〇〇
置地公司	四六．五		二〇〇
電車公司	一三．七	一三．六	七〇〇
香港電燈	二四．一		八〇〇
電話公司	二五		七〇〇
煤氣公司	一二．五		三〇〇
怡和	一二．六		一〇〇
屈臣氏	四二．七五		二〇〇
香港飛機工程	三二		一、五〇〇
牛奶公司	四三	四二．七五	三、六〇〇
聯合橡膠	二．四七五		一、五〇〇
南海紗廠	三．三		六、〇〇〇
聯業紗廠	六．五五		一三、〇〇〇
鋼業	三．七		四、〇〇〇
淘化大同	[illegible]		[illegible]

上午成交總額：五二〇、〇〇〇元

天寒魚蝦來貨少
售價局部仍堅俏

【本報訊】連日天陰氣候寒冷，影響漁穫，來貨較少，售價普遍堅俏，蔬菜市銷頗暢，而價亦微揚，三鳥肉類，則已漸復平靜。茲將今晨市場上各佐膳品，零售價格列後：（每斤計）

瘦肉	四元四角
腿肉	三元二角
上肉	三元二角
[illegible]肉	一元六角
豬肝	六元四角
豬腩	二元八角
豬心	四元四角
豬手	一元四角
豬腳	一元二角
豬腰	四元八角
乾牛肉	四元八角
水腰	五元六角
排骨	三元六角
肉排	三元八角
赤排	四元四角
腩排	二元六角
新界上雞	四元四角
新界中雞	四元
初雞	三元八角
肥鵝	三元六角
黃中鵝	三元
吹米鴨	三元四角
光米鴨	三元八角
谷鴨	二元八角
牛肉	三元四角
坑腩	二元
牛柳	三元八角
牛腰	一元六角
牛心	一元六角
生紅石斑	十三元
生雜斑	八元
油斑	三元二角
大白倉	三元八角
大小倉	二元六角
雪撻沙	一元六角
馬友	二元八角
雪黃花	二元
水鴨（隻）	八元
鮮黃花	二元八角
馬頭	三元八角
三犁	二元二
曹白	一元八角
火點	二元二角
牙帶	一元八角
大魚	三元二角
鯇魚	三元六角
大鯪魚	二元八角
鯿魚	三元
黃鱔	一元
白鱔	六元
門鱔	一元二角
細生魚	九元
水魚	四元
上鱔	四元
龍蝦	十二元
大蝦	九元
中蝦	六元
蝦仔	三元二角
大田雞	四元八角
青蟹	四元四角
肉蟹	三元二角
花蟹	二元四角
白果	一元六角
莧菜	六角
芥蘭	一元四角
菜心	一元二角
枸杞	八角
椰榴苹	六角
紅芽苹	三角
西洋菜	一元二角
紹菜	一元
青蘿蔔	八角
紅蘿蔔	六角
蘿蔔	四角
西芹	二元八角
日本芹菜	一元
粉葛	八角
白菜	六角
大豆芽	六角
菠菜	一元
蓮藕	六角
洋葱	五角
澳洲洋葱	六角
青瓜	四角
芽菜	六角
苦瓜	五角
節瓜	三角
番茄	五角
合掌瓜	四角
蠔仔	四角
冬瓜	四角
絲瓜	七角
椰菜	五角
滕菜	五角
洋椒	一元六角
菜花	六角
蛾眉荳	四角
參茨	三角
塘蒿	八角
大蒜	一元
玉葱	七角
油麥菜	三角
韭菜	一元二角
生菜	八角
靚荳苗	一元二

街市巡礼

電台播音節目

本欄刊登節目，係依據各台來稿照登，倘有更動，係以該台臨時宣佈為準。

香港電台　今日下午四時：

（中文台波段：六四〇千週，波長四百六十八公尺；短波：三九四〇千週，波長七十六．一四公尺；超短波調頻九十四兆週。）

四時，南音「風調雨順」。卅分，咪前展雷聲「伯夷列傳——司馬遷」。四十五分，時代曲。五時十五分，粵曲㈠「女鐵胆」插曲：紅莨關，女警探，花鼓姑娘，㈡「黑煞星」插曲：我又暈一陣，情香甜。三十分，媽媽講故事「新年大利是」。五十分，音樂。五十五分，天氣報告，魚市場鮮魚批發市價報告。六時，粵語、國語、潮語、客語新聞報告，特別報告。二十分，時聲詞韻。三十分，農產品市價報導及特別報告。四十分，英語初階。七時，時代曲㈠想起他來心亦酸，昨夜的情意，㈡我不能不想，他在等我了，㈢戀愛十字架，愛情不講理，㈣唱出我的心頭，㈤叮叮咚，紅是相思綠是愁。卅分，時事實錄。八時，亞洲及本港新聞報告。十分，轉播修頓球場新鳳凰劇團粵劇「雙花虎將戲游龍」，主演者：新馬師曾、鳳凰女、譚蘭卿、黃千歲，由梁醒波介紹劇情。（四十五分，天氣預告。十一時五十七分，粵語新聞摘報）轉播至完場。

明日上午播音節目：

七時，時代曲。十五分，天氣報告，轉播倫敦粵語新聞及國際現況報導。三十分，天氣報告，時代曲選唱。五十六分，天氣報告及漁民天氣預告。八時，粵語新聞，每日公衆活動報告，特別報告。十五分，空中問答。三十分，中學初級英語。五十分，中央市場蔬菜價格報導。五十八分，天氣報告。九時，國語新聞，潮語新聞，特別報告。二十分，常識問答節目。四十五分，美麗的音響，音樂。十時，點唱節目。四十五分，天氣報告。故事演講「中國航海家」。（五十八分，天氣報告）。十一時十五分，粵曲。三十分，銀壇歌聲時代曲。

商業第一台　今日下午四時：

（第一台波段：一〇五〇千週，波長二百八十六公尺。）

四時，天氣報告，漁民天氣報告，時代曲。三十分，粵語流行曲。五時，小說「喜臨門」。卅分，一曲寄心聲。六時，轉播港台新聞簡報，天氣報告。五分，時代曲。卅分，寫正字讀正音。卅分，小說「橫財一百萬」。七時，時代曲。三十分，粵曲「晴雯撕扇」。四十五分，賽馬漫談。八時，小說「迎春接福」。卅分，「萬紫千紅」節目。九時，小說「民以食為天」。卅分，天氣報告，港九時事。四十五分，漁民天氣報告，時代曲。十時，「大丈夫日記」。卅分，電影故事「夕陽無限好」。十一時，天氣報告，浮生摘記。卅分，明日節目預告。卅五分，時代曲。十二時，天氣報告，播音完畢。

明日上午播音節目：

七時，清晨音樂。十分，節目預告。十五分，清晨音樂。三十分，天氣報告，時代曲。四十五分，天氣預測，繼續時代曲。五十分，座右銘。八時，轉播香港電台新聞報道。十分，天氣報告，漁民氣天報告。十五分，祝壽節目，音樂譜予。三十分，直播升中指導「英文科」。九時，天氣報告，街市行情。三十分，南音「水滸傳」。十時，時代曲點唱。三十分，粵曲：㈠李翩訪艷，㈡破鏡重圓。十一時，報道東南亞各地天氣情況。五分，社團簡報。十分，時代曲。三十分，倫理小說「杏苑逢春」。

商業第二台　今日下午四時：

（第二台波段：一一七〇千週，波長二百五十六公尺。）

四時，天氣報告，漁民天氣報告，粵曲㈠倚紅娘，㈡多情孟麗君。三十分，股市報道，歐西流行曲。五時三十分，粵曲㈠艷女情顛假玉郎，㈡佛前燈照狀元紅。六時，轉播港台新聞簡報。三分，天氣報告。十分，恰情小聚。七時，升中指導「中文科」。三十分，時代曲。八時，轉播港台新聞報道，漁民天氣報告，世界流行曲。三十分，體育雜誌。四十五分，時代曲。九時，天氣報告，港九時事。十五分，馬場動態。三十分，瀟瑞傳「魚目混珠慶豐年」。十時，國學講座，明日節目預告。三十分，小說「夫妻十六年」，天氣報告。十一時，夜曲。十二時，天氣報告，播音完畢。

明日上午播音節目：

七時，清晨音樂。十分，天氣報告。三十分，天氣報告，節目預告，音樂譜子。四十五分，天氣預測，時代曲。八時，轉播香港電台新聞報道，天氣報告，漁民天氣報告。十五分，祝壽節目。四十五分，天氣報告。九時，天氣報告，粵劇精選「花染狀元紅」（任劍輝、梁醒波、譚蘭卿、任冰兒）。十時五十分，天氣報告。十一時，天氣報告，重播線裝小說「楊門虎將」。三十分，報道東南亞各地天氣情況，粵曲「唱通行寶橘」。

麗的銀台　今日下午四時：

四時，粵曲。三十分，倫理小說「人倫」。五時，好少年「拜年與春聯」。十五分，兒童歌曲，金價報告。三十分，國術小說「神拳胡立峯」。六時，歐西流行歌曲點唱。三十分，千面金剛「掘金磚」。七時，時代曲。十五分，粵曲。三十分，歌唱戲劇化小說「烏龍接財神」。八時，新聞報導，天氣報告，教育台明日節目報告。十分，轉播新鳳凰劇團粵劇「雙花虎將戲游龍」（約在十一時報告新聞、天氣、體育消息及明日節目），轉播至完場止。

麗的金台　今日下午四時：

三十分，潮曲。五時，潮劇故事「古本水滸全傳」。三十分，金價報告，節目報告。三十分，時代曲。六時，京劇。三十分，潮曲。七時，社會服務，報告教育台明日節目。十五分，快活谷見聞。三十分，新聞報導，天氣報告，節目報告。八時，潮語戲劇化小說「因禍得福」。三十分，國語戲劇化小說「劏草皮」。九時，戲曲漫談。三十分，上海滑稽。十時，彈詞欣賞。三十分，婦女與家庭。四十五分，歷代演義。十一時，新聞報導，天氣預測，體育消息，明日節目報告。十五分，潮曲。四十五分，國樂。十二時，完播曲。

中文電視

下午六時，節目預告。二分，新聞摘要。七分，快樂生辰。卅五分，活用英語。七時，小夫妻「接財神」。卅分，香港掌故。八時，世界新聞。十五分，天外奇譚「偷天換日」。九時十五分，粵語片「撈世界要醒目」胡楓、丁宮主演。十一時，最後新聞及天氣報告。五分，閉幕曲。

綠村電台　今日下午四時：

（中文台波段：七三五千週，波長四百〇八公尺。）

四時，粵曲點唱。五時，時代曲點唱，天氣報告。三十分，兒童節目。四十五分，馬場風光。六時，本澳體育消息報導。三十分，西曲點唱。七時，粵曲。三十分，粵劇化小說。三十分，西曲點唱。八時，天氣及漁民天氣報告。九時，賽狗場巡禮。三十分，香港阿斗官。三十分，談天說地。四十五分，時代曲。明日節目預告。十一時，歌唱小說「二度梅」。三十分，粵曲，天氣及漁民天氣報告。十二時，廣播完畢。

明日上午播音節目：

七時，早晨音樂。十五分，晨鐘暮鼓。二十分，輕音樂，天氣報告。三十分，英語教授。四十五分，歐西音樂。八時，節目預告，天氣及漁民天氣報告。三十分，時代曲。九時，粵語時代曲。十分，時代曲點唱。四十五分，兒童故事。十時，南音演唱。三十分，粵曲。十一時，中篇小說。三十分，西曲點唱。

這回不作保皇黨了
康有爲書諫袁世凱
——勸他取消帝制退位出國以免身敗名裂

——浩然——

（康有爲）

清末民初中國政治及學術界名人康有爲，他的政治立場，向是「保皇黨」，是反對共和的。但當民初袁世凱稱帝時，他却一反以往作風，反對袁世凱做皇帝。他本來與袁世凱私交很厚，大家是「稱兄道弟」的。下面是康有爲於民國五年爲給袁世凱的一封信，很有歷史價值——

「慰庭總統老弟大鑒，兩年來承公篤念故人，禮隆三聘，頻電諮詢，累勞存問，令僕喪舉，必至京師，猥以居廬，莫酬厚意，今當大變，不忍三緘，棟折榱崩，僑將壓焉，心所謂危，不敢不告，惟明公垂察焉。（中略）頃聞模範團拱衛軍，又將有變，夫模範團拱衛軍，固公之心腹干城池也，然猶如此，則腹心難作，防不勝防，若各省內外聯合，公更將何以爲計，辛亥之禍，魚爛瓦解，可爲殷鑒，竊爲公危之，且有新華宮內變，益令駭聳，以明公之族人，親臣之愛子，暨長之要官，且猶如此，其他內史，爲公侍從近臣，亦多有同謀者，然則公之近臣，親臣若此者，止不知凡幾，皆包藏禍心，旦夕伺發，互相交通，密相容匿，公宵夕寢處，何以爲安，朝夕變釁，何以爲食，門庫侍衛，左右僕從，何以爲用，朝覲召對，引見臣僚，何以爲信，天怒人怨，衆叛親離至此，公自思之，豈亦爲骨變心驚，毛髮聳竪，無一刻得安者矣。……

……

今天下洶洶，民生流血，百業停廢，皆爲公一人耳，兩粵川楚，慘痛何極，夫公奄宅天下四年，至今瀚海驛騷，乃欲望統一於內國憤起，外鶩迭來之時，平定於銀行將倒，內外將變之後，必無是理矣，故欲有所望，則必無可望也，當人仕宦至出將入相，亦終有歸老之時，假令公四年前汗病，不幸溘逝，已極人生之望矣，況公起布衣，而更將相，身爲中國數千年未有之總統，今又稱制改元，貴逾御極，而臨軒百僚，奏臣陪位，已數閱月，亦足以自娛矣，又過求之，恐有大患矣，公自審其才，上比曾左李諸公，應遠遜之，而地位乃爲羿浞，王莽，勢變之險如此，尚不急流勇退，擇地而蹈，徘徊依戀，不早引去，是自求禍也，易曰，「天之所助者順，人之所助者信，是以自天佑之，吉無不利」，今公對清室則近篡位爲不順，對民國則反共和爲不信，故致天怒人怨，不助不佑，不吉不利，公之近狀，必無幷免矣，然則與其國人之兵迫而退位，何若公自行高蹈之爲宜耶，以公之明，寧待再計乎。

今僕爲中國計，爲公計，有三策焉，聞公昔有誓言，已買田於倫敦，若黃袍強加，則在汝上，此誠高蹈之節，遠識之至也，若公早讓權位，逃跡海外，嘯歌倫敦，漫遊歐美，暢觀天地海之大，娛游其士女文物之美，豈徒爲曠古之高蹈，肆志之奇樂，亦安中國保身名之至計也，爲公子孫室家計，無以逾此，今既爲左右所誤，謬受大位，遂致內亂外拒，威信墮矣，然今爲公計，爲中國計，仍無以易此，明哲保身，當機立斷，策之上也，次則大布命令，保守前圖，維持共和，嚴責勵進，文武僚吏之相誤，選與僞冒民意之相欺，引咎罪己，立除帝制，削去年號，盡解暴斂，罷兵息民，用以靖國民之怒，蓋憐之言，或可保身救亡，然大寶不可妄干，天下不能輕動，今者民心已失，外侮已深，義旅已起，不能中止，雖欲退總統之位，或無效矣，雖欲嘗和，徒見笑受辱矣，必不可得矣，惟公審之，若仍逆天下之民心，拒列強之賞言，忘誓背信，強行冒險，不除帝制，不革年號，聊以自娛，則諸將蜂起，內變飈發，雖有善者，亦莫能爲助，董卓之郿塢，爲公末路，此爲下策，以公之明何擇焉，公之安危，在於今日，決於此舉，及今爲之，猶可及也，過是欲爲之，亦不可多得矣。

往者外論，有擁僕爲總統，此誠有之，然僕力拒，亦與癸丑之夏同也，僕一書生耳，終日以讀書爲樂，懶於接客，畏覽公牘，癖耽書畫，雅好山水，自以爲南面王之樂，無以比之，而甚畏事權也，僕自釋褐入部時，未嘗一到署，但憂國危，不得已而發狂言，亦如今日耳，當戊戌時，僕毗贊大政，推擬大僚若十餘人，而已身則未嘗受一官，上意命入軍機，亦未嘗受，前年某大黨勢欲彌一國，戴吾爲黨魁，且欲推爲總統，吾亦力拒不受，且囑黨人切勿投票相舉，此皆公所知也，夫五鼎樂會，人之所好，而墨子非樂，瘍瘰穢惡，而人之所長，而劉邕嗜痂，人之性，各有所近，非能強也，況今艱難之時乎，猥以虛名，日被後生尊擁，所謂元忠肉甘，徒供獵人之羅網而已，謠言無已，後必仍多，以公之明，想能洞之，故擁戴僕爲將來總統者，僕現爲凶危，而力拒之，其推戴以帝制者，亦爲至險，望公亦力消除之，僕之不可受總統，猶公之不可帝號改元年一也，我惟不爲總統，故敢以規公，亦並謝去，運有榮悴，時有窮通，惟我與公，正可互相勸勉也。

追昔強學之會，飲酒高談，坐以齒序，公呼吾爲大哥，吾與公兄弟交也，今同會寥落，死亡殆盡，海內同胞，惟吾與公，及沈子培，徐菊人尚存，感舊歔欷，今誠不忍見公之危，而中國從公而亡也，傳曰「忠言逆耳，藥石也」，書曰，「若藥不瞑眩，厥疾不瘳，」僕度左右之人，明知阽危，不敢逆耳。侍羊裘之故人，廿餘年之交舊，當中國之顛危，慮執事之傾覆，日夕私憂，顯顯愚計，致備藥籠，救公急疾。吾聞君子愛人以德，小人愛人以姑息。……惟智者能預見事機，惟達人能虛受善言，不勝屏營之至，惟公圖之，佇望明晦，北風多厲，春色維新，爲國自愛。」

（袁世凱）

按康有爲以跪誠之友誼，不惜苦口婆心，曉以禍福利害，瀝膽披肝，竭其忠告，奈當袁項城皇帝之之夢方濃，縱棒喝當頭，而頑迷不悟，迨後黃粱夢覺，齎恨以終。

民初的武人一筆虎

民國初年的軍閥，下台之後，喜歡給人寫寫字，甚至實一兩筆來「寄興」，也有些武人專寫「一筆虎」，那是說一筆寫成一個虎字，連綿不斷。

例如賄選總統曹錕，自一九二五年從延慶樓放出之後，歸隱天津租界，日中無事，專以打拳，繪梅花，寫一筆虎爲樂。

當時有很多人饑於他是「渴氣」總統，都展轉請他的大筆寫一筆虎，據說可以辟邪。爲甚麼呢？這個曹總統是武人出身，平生殺人無算，後來棄武就文，「選」爲總統一國的元首，貴不可當，以「辟邪」的作用，說不定比龍虎山張天師的還要靈驗百倍。（曹錕直隸天津人，微時在鄉間教小童讀書，因見沒甚出息，乃與其弟銳同投軍，袁世凱在小站練兵，兄弟乃往投軍。他的拳腳功夫頗有兩手，晚年當有「拳法正宗」一書，推布而寶，又寶梅花，喜在畫上題「數點梅花天地心」之句，自署樂壽老人。當他在台上時，在保定築光園一所。光園二字就是他自己寫的，署款作渤叟，人多不知也。園取光爲名，蓋景仰明朝孫承宗之處。曹錕死於天津，年七十歲。）

此外，有「三朝元老」之稱的西北軍閥馬福祥，也喜歡寫一筆虎。馬福祥自清末即在西北稱雄，「西北五馬」之首。福祥武人出身，任西寧總兵，以曾在清朝，北洋政府，國民政府任職，故有「三朝元老」之稱。一九二八年，南京當局怕他在西北作反，打電報叫他入京「晉見」。馬福祥倒也會做「元老」，立即離開三十年盤踞的巢穴，帶了夫人同往南京。最高當局爲了給點顏色敎馬將軍領敎領敎，故意久久不傳見，馬福祥一住金陵就是三個月，月中無事，大寫一筆虎，有求必應，甚迷信者亦以馬爲武人，一生殺人無算，得他一字，亦可辟邪也。三個月過後，馬福祥榮任青島市長，失去老巢，在市長任上，寫下的一筆虎不下數千云。（文白）

地·理·珍·聞
奇異的河流

△雙層河流：科學家在考察卡拉巴爾金卡河的河床，發現這條河的河水流到楚依盤地時，河水變少了，這些河水那裏去呢？他們耐心研究，又在地上鑽孔深測，結果發現這條河流的下面還有一條河，地面上的水穿過砂流石，流到下層的河去了，於是證實這條河是雙層的。

△化學河流：在北非阿爾及爾有一奇怪的河流，人們都叫它做「墨水河」。因爲在第二次世界大戰時，英軍曾在這裡汲取河水當墨水用，原來這墨水河是由另外兩條小河滙合而成，其中一條河的水，含有鐵質和氧化鉛的成份，另一條則含有五倍子酸的成份，於是這些東西混合起化學作用，便成爲一條「墨水河」了。

△香水河：西非安哥拉與穆賓巴河中湖地方，有一條長達六哩的河，河裡的水是香噴噴的，甚至遠遠也可聞到清香的氣味。據說，他所以有香味的原因，是因爲河裏有很多香味的植物，所開的化特別香，香味滲進了水裏去，於是全河都芬香撲鼻了。

△甜水河：在希臘達拉馬地方，有一條長達八十哩的奧爾瑪加河，河裏的水像糖一樣甜，魚類很多，研究它所以有甜的原因，是因爲河裏的土層組織，含有糖結晶體，這些結晶體滲進河裏，所以河水很甜了。

△酸水河：在哥倫比亞地方，有一條長達五百餘哩的雷歐維拉里斯河，河水有像檸檬汁的酸味，致魚類無法生存。據研究，它所以有酸味的原因，是因附近火山排洩出來的硫酸和鹽酸，滲進水裡，故呈酸味。

△苦水河：在非洲剛果地方，有一條叫安加的小河，河裡的水味苦澀，據研究是因爲河的泥土裡，含酸、鉀、鈉等元素甚多，這些東西滲入裏，所以河水苦澀。（德譯）

故國神遊

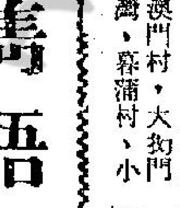

人間何處覓桃源
尋得桃源好避秦，桃紅又是一年春

·懷雅·

自有陶淵明的「桃花源記」之後，儘管「當年祗記入山深，青溪幾度到雲林，春來遍是桃花水，不辨仙源何處尋。」桃花源云云原是謎樣的子虛烏有之鄉。但「世外桃源」仍引起多少人的幻想。

在中國地理上尋找，桃源洞在湖南桃源縣西南約十里許之桃花山上，沅江在其西北附近，有支流貫通。洞口不大，直徑僅約二、三尺，現已用石碑一塊將其完全封閉。碑上鐫有唐代劉禹錫書「桃源佳致碑」數字，洞旁另有石碑，上鐫「古桃花源」數字。離洞不遠處桃花山，有一小寺觀。雖建築簡陋，却古樸可愛。

桃花山不甚高，山上除多桃樹而外，遍山翠竹，點綴得冰雪寒多，也生意盎然。尤值得一提的是，此處之竹迥異他處，竹桿大如碗，但自根至尖，都彎彎曲曲呈螺旋狀，有如輕輕拉直的彈簧。有的二株或三數株纏繞在一起，如藤蔓之相互糾纏着，姿態奇特美觀。若培植作爲庭園景色，堪稱絕妙珍品。除此種彎曲竹子外，尚有少數方竹和扁竹。方竹竹竿方形，扁竹則橢圓形稍扁，兩者竹竿都不大，鄉民用爲製作旱烟桿及笛或簫之用，間也用於手工藝彫刻，是罕有的名貴材料。

桃花山即武陵山脈一部份，故其地屬武陵山脈綿亙地帶，丘陵起伏，可供農耕者不多，[illegible]處至今人烟不多，尤其山林深處，只偶有茅屋數椽，竹籬二三。惟有山有水，峯巒重叠，溪流淙淙，時或炊烟數縷，點綴其間。如詩般的情調，還這樣幽美。若販築於白雲深處，茂林修竹之中，隱居其間。正如王維說：「居人共住武陵源，還從物外起田園，月明松下房櫳靜，日出雲中鷄犬喧……峽裏誰知有人在，世間遙望空雲山。」即這桃源洞外的風光，也何嘗人間仙境了，難怪會有「桃花源記」這樣美妙文章。

桃源縣現有一家喻戶曉的古跡，即所謂「千年古跡爛船州」。據父老相傳，在桃花山下桃源洞前武陵溪水底，沉着一條已一千多年的小船，水清時仍可以看得見，據說它就是當年陶淵明仙去時所乘用者。因爲靖節先生自從「不爲五斗米折腰」掛冠而去之後，息隱田園，以詩酒自娛，徜徉山水之間，放浪形骸，後乃成仙去。人們根據他的「桃花源記」，因爲這位「田園詩人」是乘船沿武陵入桃源洞登仙而去的，碰巧那兒又有這麼一艘不知何時留下的破船，因而更增加了些神秘色彩。但不論有關陶淵明成仙傳說純屬附會，這條破爛小船的存在却是鐵確事實，因爲溪水澄清時候，任何人都能看到，雖然因年久破爛殘缺不全，但其輪廓仍然完整。又據父老相傳，說是過去有好事者曾多次想把它撈起，結果都是徒[illegible]，因爲不論你用多麼大氣力也不能把它撈動

歷史名詞
無政府主義

劉健

「無政府主義」和「無政府狀態」，也是我們在報章雜誌上，經常讀到的名詞。尤其是在目前世界局勢不穩定的現況裏，這一名詞更不時的出現。

按這一名詞，是由希臘文之組合而來「AN」是沒有；Archos是希臘城邦國家的領袖稱。組合而成之後乃是無政府，無領袖之謂。再成爲「無政府主義」（ANARCHISM）一詞。

從歷史上看這一名詞來源，則與工業革命相當有關係。從十七世紀末葉以還，由於機器代替人工；工廠組織代家庭工業以後，勞資雙方所產生的問題，直接的影響到社會的經濟、政治各方面。爲了應付這一場劇變，很多的政治、社會、經濟思想，如雨後春筍般的興起。像古典經濟學派以及馬克斯的唯物論等。其中之一就是無政府主義。這一派的倡導者乃是俄人巴古寧（BAKUNIN 1814－1876），他主張消除私有財產之不公道處，並主張人民個體的完全自由；認爲現在的政府組織應該以自主的小單位，組成鬆弛的聯邦制度來替代。爲達成此一目的，他號召工人直接參與推翻現存政府以自由能工和組織工人來與資本家抗衡。

然而，目前我們所用的無政府主義和無政府狀態，乃是指群龍無首的狀態。

春遊大澳門

香港客

不知不覺間，又是一年之始了。春天，是令人喜愛嚮往的，而在這四百萬人口的香港，此際，正是郊遊的好時光！郊野各地的大自然景色，到處都是換上了一襲怡人的新裝，山色似黛，翠綠處處，加上隨地迎春吐艷，爭妍鬥麗的花兒朶朶，遊人趣之徜徉，誠難得之樂也！而郊區瀏覽勝地之多，自不在話下，在這裏，姑且介紹半島東面新界之大澳門，以資各喜愛郊遊的讀者來一次「春遊大澳門」！

大澳門地域範圍頗爲廣闊，景色極爲不俗，既有高聳入雲，縱橫起伏的山巒，亦有幽美怡人的美麗沙灘，又有美得叫人流連忘返的近海公路，以及蜿蜒曲折，由高處直引下的雅淨而富有綫條美的石階；到那裏，你更可以欣賞到很多很多在市區難得一睹的各色花卉，以及筆直秀美的松樹！一切都是如此明媚秀麗，富有迷人的誘力，尤其是在這萬物復甦，充滿朝氣的春天，大澳門是令人迷戀的！

如果你不想讓這難得明媚迷人的春天溜走，那麼，該趁着她正臨香江之際，趕快到郊野欣賞一下她的美姿吧！——到大澳門去！不會錯的，你一定能看到春日的秀麗景色。只要你到九龍城碼頭坐上二十號巴士，它就會引領到你目的地。

巴士行程所需時間約爲三十分鐘。抵站之名爲「大坳門」，與大多數人稱之的「大澳門」同音，據對地名有研究的旅行說，大坳門與大澳門音雖同而地域却不盡相同，所謂大坳門，即僅指巴士總站附近一帶地名而言，而大澳門呢，則包括地域頗廣，如附近的龍蝦灣，相思灣，清水灣，大環頭，大澳門村，大坳門、撤石灣、葬蒲村、小坑口、大坑口等地方，都歸入大澳門的範圍。

在車站下車，靠內之邊，爲一很高，而山峯尖凸如針的山峯，由山之左側下望，樹影婆娑，翠色怡人，遠處有一海灘，爲名傳遐邇之清水灣。清水灣是一處理想的海浴場，而今因爲是初春，天氣雖然溫和可愛，但是在這個數變的天氣下，有時也是有點寒意的，故而到此游泳嬉水者不多，如是在夏日，灘上却熱鬧的，人頭湧湧，好不擠擁！

往清水灣可由車站側的一條黃沙路走過大澳門村，再走約五分鐘，右側旁即見有一條一級級整齊潔淨的石階，由該處沿石階而下，即抵清水灣海灘。清水灣除了海灘可資游泳外，在山麓，更有一幅廣闊的空地，是搭營露宿的好地點，附近有山泉，川流不息，頗利露營。清水灣頭景色固佳，但其他地點景色亦不錯，你切莫只顧欣賞此灣頭而忘記其他地方的景色哩！

大坳門車站公路山麓之下，爲茅蒲、大坑口、小坑口等村落，眼睛所及，都是綠油油的田疇。遠處則爲龍蝦灣，龍蝦灣之外，爲牛尾海，牛尾海中有一海島，名牛尾島，四週景色不錯，水色山光，境界遼闊，環境恬靜安寧，頗具引人的景色。有名的情侶談心旅遊地——相思灣，即在龍蝦灣之左邊不遠，風景也是很好的。

車站對面有一條小公路，由該處行約二十多分鐘，便可以抵達龍蝦灣，沿途可經大坑口，小坑，茅蒲等村，順道瀏覽一下村野的田園景色。

牛尾海是本港政府軍人練靶射擊場，每逢星期三、四、五上午七時至下午六時，是軍人練習射擊的時間，因此各位如要到遊，必須另擇日子。

大澳門的公路週遭沿途的風光是極之綺麗的，如果你能慢慢的向東面漫步而行，其右側之下便是風景別緻的海岸線，左邊是山石奇偉的山峯，你可以細心來瀏覽四週的景色，如近處築得別有一番美態的公路，極遠處的綠波海洋，在此幽美的環境中，就算走上幾個鐘頭，也不會覺得厭悶的。同時，你可以順道到距約半哩之外的大環頭村去走一走，你可以領略到大環頭村的風景。

說起來，大澳門的遊地是頗多的，而各地的景色都是很令人喜愛的，若你有空的話，眞的要趁着這明媚的春天到大澳門一遊了！

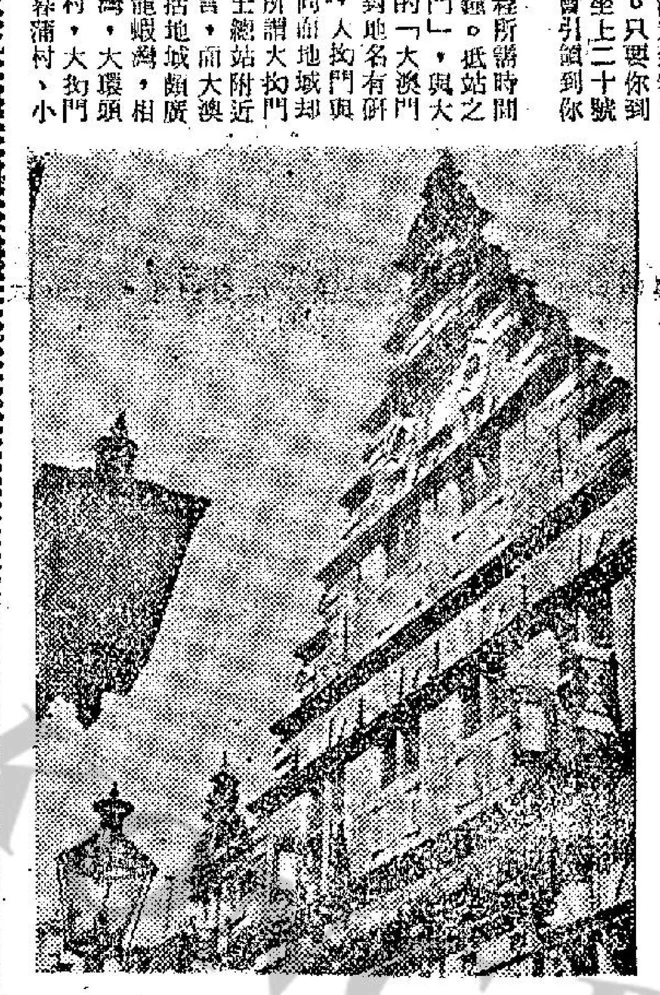
哈林市的費斯大會堂

荷蘭風光（四）

在十七世紀當中，安斯特丹城擴展了，把原來的堤壩環繞，形成一弧形，還具有三條著名的運河，運河兩岸建有式樣奇異的貨倉和宏偉的建築物，商業非常繁榮。

可是在城市中被吸引人注意的，并不只是古色古香的屋宇和美麗的運河，而是風俗純厚的人民，在十九世紀之前，他們一直保持原有的古風；使安斯特丹成爲令人嚮往之地，不過後來因爲隨着時流的轉變，有了汽車使人民能以車代步，因而對往來鄰近區的交通地方便得多了，在十年之內，預料每七個荷蘭人之中，便有一個人享有一部汽車，使安斯特丹城內交通川流不息，遊客們則到那裡去觀光也方便得多了。

次於安斯特丹的，有哈林市，這城市的發展，比安斯特丹還早了三百年，在十二世紀時，哈林是一般公侯的所在地，在一五七三年時，經過七閱月的圍困，曾被西班牙人佔領了一個時期，到十七世紀時，紡織業把這城市帶來高度繁榮，到月前它雖然沒有安斯特丹那麼完備，但也有很多宏偉的古老建築物，如聖巴和大教堂和在十四世紀所建成的費斯大會堂，這一所大會堂是設計師的嘔心傑作，哈林市內的屋宇有著名的庭院，和十八世紀式的室內設計，該城又是名畫家哈爾斯的出生地。（未完）

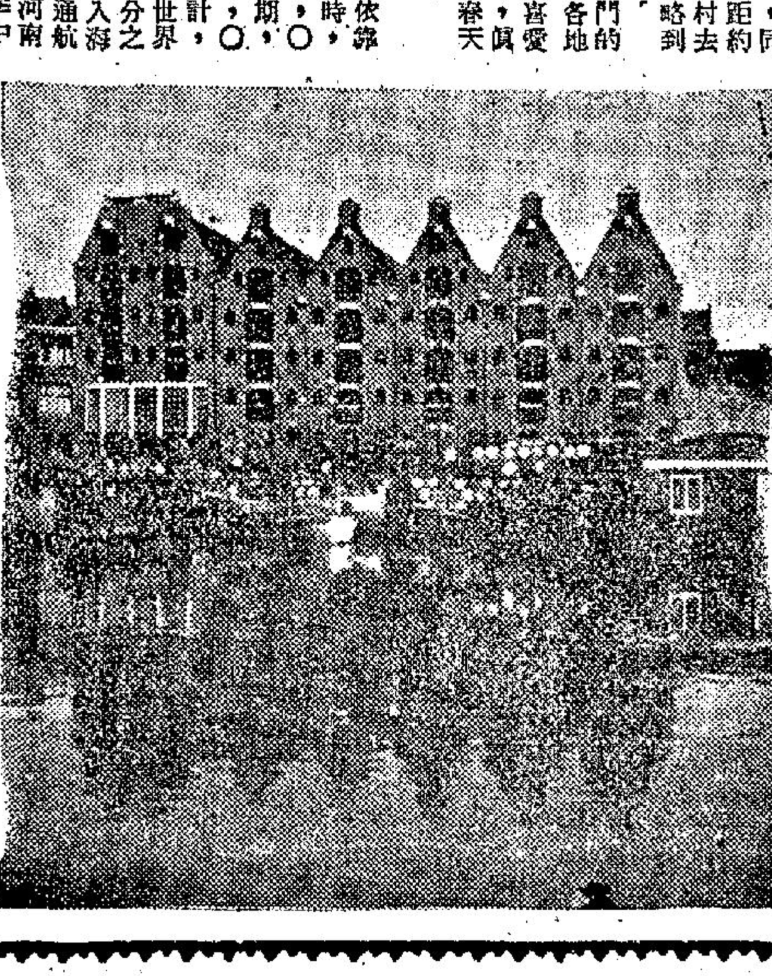
安斯特丹的式樣奇異貨倉

閒話亞美歐三洲牛奶
印度濃瑞士靚美國多

牛奶是歐美人士生活不可缺少的東西。（我沒有到過澳洲和非洲，其次是歐洲和南美。這兒介紹的僅是我個人的感受。所謂口之於味，有同嗜焉！有不同嗜焉！仁者見仁，智者見智。也許這是我的偏見，萬望讀者們見諒！」亞洲人對牛奶的產量，相信比不上歐美吧！

在亞洲國家裏，我認爲牛奶最美味而可口的，首推印度。尤其是在牧場裏即擠即飲。它的品質純正，味道鮮美，滴珠掛杯，兼而有之。但是，也有人認爲不妙的。第一是沒有經過消毒。第二是全脂，小姐和胖子吃了是易變肥人。以我個人在十大城市裏飲過的鮮奶，首推印度和加爾各答的牧場和印度農村的即擠即飲牛奶。而且甚平。印度，人類生活甚艱苦，可是動物畜類的生活却得天獨厚，所以它們的乳，肉，都好極。

香港的牛奶，雖然各國都運來傾銷，講營養或還可以，講味道，實在不敢恭維了。要和印度產品比較，那眞是小巫見大巫了，差得太遠了。

歐洲當然以荷蘭產牛奶最多，丹麥以出乳酪知名。但是我還是喜歡瑞士的牛奶，它的品質和美味都不錯，比之英、法、意都好。丹麥的牛奶也很普通。荷蘭我沒有到過，不敢批評。

瑞士可能因山明水秀，而且草原充足，乳牛有足夠鮮草吃。比之荷蘭全靠乾固的飼料，而且大量生產牛奶。因此，或比不上瑞士牛奶香滑美味。瑞士每品脫僅售八法郎（約值港幣八毫多）比香港便宜些。

美國生產牛奶數量也不少。可是美國人重營養不伸味道，還有一點，美國人吃東西，遠不如中國人那麼講究。他們一樣在手，倒進口裡，吞進肚去。法國人和英國人會比美國人注意吃東西的味道問題。也許是美國人工作，生活得匆忙吧！

美國的牛奶也不算貴，可是味道比不上瑞士，自然沒有辦法和印度的比較。美國寧可不美味，而不會飲些未經消毒的鮮奶。

東京，這個亞洲洋化的大都市，牛奶的銷量是驚人的。東京飲牛奶是相當貴的，每瓶子二百五十元（相當於港幣一塊多錢，量也小過本港的）日本出品的牛奶，產量多，味道不甚可口，而且，似乎比本港的更稀些。用來解渴是恰到好處，用作養顏就不夠勁兒了。

中東的以色列，牛奶也是他們的主食品。照理，中東的牛羊也長得不錯。不過，以色列的牛奶也不見得好。

越南是熱帶邊沿，家禽的飼養是極方便，不過越南人對牛奶的這種東西，不大注意。似乎越南人不喜歡喝牛奶似的。

回憶談到過去中國內地的牛奶，二、三十年前，中國農村是沒有外國乳牛。所有牛奶是由水牛，或黃牛的。這些牛奶是沒有脫脂，也沒有消毒。大都市的例外）我倒覺得用這些鮮牛奶來吃，其味雋永。比之今天外國脫脂奶，或本地牛脫脂奶消毒奶好味得多。也許我是土頭土腦人追不上時代吧！

我對大陸的燉牛奶，印度的即擠即飲鮮奶和瑞士的消毒鮮奶有美好的印象。東京的牛奶我用來代替汽水，或像本地的豆漿看待。

有機會，我到澳洲的話，自然會細心欣賞澳洲的牛奶味道。

西半球河流縱橫談（五）

亞馬孫河的水量是依靠豐沛的降雨，在枯水位時，河口的部份流量爲三五，〇〇〇秒公方，在洪水時期，河口的流量竟達一二〇，〇〇〇秒公方。據專家估計，亞馬孫河的流量，佔全世界所有河流總流量的三十分之一。亞馬孫河從源頭至入海處全部的流程內都可以通航。由於雨水多，亞馬孫河南北兩面的支流在一年四季中都會水漲，由於南面幾條大支流的泛濫，亞馬孫的水位就大大地升高，有時河水溢出兩岸，淹沒了大片的土地，泛濫之期長達四個月之久。亞馬孫河的河口在流入大西洋附近，是一個很大的海灣，海灣中有無數的淺灘和島嶼，海潮一直深入到河流裡九百多公里，海潮掀起了高高的浪頭，沿河逆流而上，浪頭有時拋過河岸。

在亞馬孫河流域，有一個全世界最大森林區，從空中看下去，除了蜿蜒如帶的河流外，完全是密密的森林。裡面有大樹，小樹、灌木、藤蔓等。森林裡的動物十分多，有食蟻獸，吸血蝙蝠、蟒蛇、響尾蛇、樹獺、美洲虎等，水裡則有鱷魚、電鰻，都是可怕的東西，亞馬孫森林裡出產艷色象，是那裡最大的陸上野獸，牠有一個短的象鼻，馬的鬃毛，犀牛的眼睛，豬一樣的身體。堪得稱有「四不像」。

位在亞馬孫流域印第安人，靠漁獵和簡單種植爲生。他們善於使用弓箭和標槍，也能自製獨木舟。

巴拉那河

是南美洲的第二條大河流，發源拉巴拉低原，然後流經拉巴低地面注入大西洋。這條河流的遼闊的河口叫做拉巴拉他河口。

俄利諾科河

河流經南美的北部，由西向東橫越委內瑞拉國，注入大西洋，形成了一個很大的三角洲。俄利諾科河吃水只有四公尺，下游又多險灘，大的船隻不能在河裡航行，但是該河上游水流均勻，航運十分方便。（完）

雋語連篇（一）

＊昨晚我們發覺有一位陌生婦人曾經坐在我們家裡，看足了八年電視。我太太以她是我的母親，而我也以爲她是太太的母親。

＊上星期四馬場發生了可怕的意外事情。其中一位裁判員跌傷一腿，獸醫只好把他槍斃了。

＊他結識了一位最有興趣的女友，他們喜歡同一的電影，同一的書本，同一的人物。又喜歡同樣的笑語，可是有一個唯一的問題，他們兩個并不相好，她在高中所學會的是幾多隻貂鼠才能製成一件披肩。

＊他在王老五會所得到興趣太多了，所以他拖延結婚。

＊這殺人犯對於外貌非當講究，當他將受關吊時，堅持要吊繩結成溫莎式的領結。

＊這雙夫婦已經結婚十年了，[illegible]女士，女的愛司機。

＊我買一隻舊鋼琴，開始練習演奏，琴聲悠揚，使我的鄰居，愛聽非常，他們將我房的窗門都打破了，好令他們聽個清楚。

＊祖父仍舊追求着女人，并到祖母無法可想，只好將他推輪椅的膠輪除去。

＊他的健康很壞，更討厭他的木腿，他的太太索性拿起他的木腿，打他一頓。

＊比拉帶了男友亞湯回家見她的父親，父親喜極了，認爲亞湯如自己人一般，讓他予取予携，結果亞湯把他們的房子賣掉了。

＊我鄰人的兒子可愛極了，可是那兒子常常咬指甲，他的父親只好把他兒子的牙齒剝掉。

＊我看見一位肥傾婦掙倒，意圖掙扎起來，結果呼呼的睡着了。

＊飛行員第一件要學習的事，是如何去控制空中小姐，她途上迷人的香水，只要嗅一嗅，使給她迷着了。

＊威尼斯城的公共汽車，不必配備煞車，只要有錨就得了。

＊他窮得買鞋也沒有錢，他只好把鞋面縫上底靭。

＊男男女女去參加天體運動，不外想鼓吹他們差異。

＊愛蓮最喜歡在浴缸吹口哨，原因并不是她有婉轉的歌喉，而是浴室門沒有鎖的。

＊太多數合水準的女人是自私，貪婪，懊恨，吝嗇和多辯。

＊婦人的三個時期，二十三歲時惡戀到家，三十五歲吸引動人，四十五歲時膠着不放了。

＊一位太太在十碼之內看不見車房的門，可是在一英里之外，也能看一個金髮女郎坐在她丈夫的膝上。（未完）

康福台灣環島遊覽團
本月十四日分批出發

本港信譽卓著康福旅運社主辦之「春節台灣環島遊覽團」，第一批廿九人，已於十二日乘泰國國際航空公司豪華噴射機出發，第二三批卅餘人，將於十四、十五日分乘安慶客輪及泰航班機首途，並由該社贈送每位團員名貴旅行袋一個。該社辦理台灣旅遊業務，經驗豐富，服務週到，手續簡便快捷，節目多彩多姿，享受豪華，專員照料，故歷次舉辦之台灣觀光團，時有額滿，向隅者多。近日與國泰航空公司合辦之「復活節台灣櫻花遊覽團」，定三月廿二日、廿四日分批乘機出發，廿日乘安慶輪啓程，機船組廿二日首途。自開始報名以來，參加者甚爲踴躍，已定二月十四日截止報名，名額無多，爲免向隅，可速往中環萬宜大廈六二二室報名，或電話二二三三四七九、二二二二六八號洽。

澳誠遊覽社，精心設計，超級享受

復活節渡假團：三月二十一日出發，三月卅日返港；
櫻花節渡假團：四月廿一日出發，五月二日返港；
美國探親團：四月廿一日出發取道加拿大參觀博覽會。
歐洲渡假團：七月卅一日出發，八月廿七日返港。
採用：美國總統巨輪，國泰880噴射機，泰國嘉樂美機，菲航噴射客機。意航噴射客機。

經濟實惠，歡迎比較

劉漢池訂

社址：德輔道中84號七〇二A室
電話：二四一九六九，二三二五八八

留學生移民佳音！

凡赴美、加之留學生及移民欲搭廉價機位及船位，請即到本社辦理登記手續

有關移民、留學、旅行、及團體觀光本社均可使閣下獲得到滿意的安排。代爲解決疑問！尤以美國加拿大及中南美洲各國移民入境手續，免費代填各種申請表格！不收任何費用，獲准順利成行者凡數千人之多，各地僑胞，如蒙委托毋任歡迎！

香港環球旅行社社長劉俊才敬啓

本社新址：香港德輔道中一二七至一三一號有餘銀行大廈七樓七〇四號 電話：[illegible]

此中奧妙．不可不知

教你如何瞭解丈夫

．三木．

姊妹們，在妳們的日常生活中，會否遇上一些令妳對枕邊人大惑不解的事情呢？比如說：他剛從寫字樓下班歸家，爲何會扳個臉孔，對家中各人不理不睬呢？又比喻今天妳剛穿上一襲新衣，希望取悅丈夫的歡心時，突然被丈夫說：「難看死了」。此時，妳又應如何回答呢？同時，妳們希望家中不時充滿歡樂的氣氛嗎？若然，妳必須學習一些膚淺的男性心理學，去徹徹地了解一下男子的心理。本文乃是節錄美國著名心理學專家艾瑪碧琪女仕在最近發表的一篇名爲「教妳如何去窺探妳的丈夫」，在文中妳可以看出一般男子們隱藏在心內的心聲。

有人說，女人的心理，有如海底的小針，令人難於捉摸，其實，男仕們的心理，何獨不是一樣令人費解嗎？今天妳梳上一個高髻裝，他會說妳顯得高貴異常，但是明天妳梳上同一類型的髮式，他可能會說：「難看死了，快快拆去重梳吧！」妳可能會感到奇怪，爲何他在昨天說好看的東西，今天見了忽然又會說難看極了呢？若妳將這個問題去請教男仕們，我相信妳十九都得不到一個確實的答案，因爲這一個問題，往往連男仕們亦不能自圓其說。男子的心理是非常直覺性的，鑑賞力亦不大高明，所以每當妳穿上新衣或梳上新款的髮型去徵求他的意見時，往往所得到的答案是模稜兩可或者是帶有「半政治色彩」的答覆，爲了取悅妳的歡心，他也許會給妳一個好的評語來取悅妳，但這個答案，往往並非他心目中的眞正意見，而是應付式的。所以在日後若妳以同樣的新裝或新髮型去徵求他的意見時，他也許會給妳一個不同的答覆。

在今日的社會中，雖然高唱男女平等，但是在基本上還是由男性負責工作、生產，女性則持家庭的開支，負責管理家務。男子的情緒，往往是與外界的接觸有了很密切的關係，如果他是日的工作順利，他的心情是會非常開朗的，但是如果一旦他在工作上受到了障阻，比如給老闆罵了一頓，借了別人的欵項未能依約歸還，或是錯過了一宗厚利的交易，而失去了賺錢的機會，他在該天的心情，一定是非常惡劣的，若在這個時候，他返家時看到客廳被孩子搞得一塌糊塗，而又未有適合口味的菜式，他或許會將這種過失遷怨在妻子方面，若做妻子的在這個時候，還絮絮不休的向丈夫的作總總要求和抱怨，是極可能造成一場夫婦不和的口角鏡頭的。所以姊妹們，每當妳們遇上丈夫心情不佳的日子，我勸妳們還是打消了求這求那的打算，同時令人加深煩惱的事情亦不應提出來討論，在這個時候，男子最需要的乃是從旁不盡的鼓勵和慰藉，使到丈夫恢復了自信心，去再另謀成功的打算，亦使他在失望中亦能享受到家庭的溫暖和女伴的慰藉。西諺中有一句格言說：「做丈夫的不把煩惱搬進家裡，做妻子的亦不把煩惱由厨房帶至客廳，此乃是保持一個溫暖家庭的最佳良方。」看來是未嘗無理的。

凡屬不和諧的儀態，是男士們最不高興接受的禮物。所以切勿在大庭廣衆中，在丈夫面前表演忸怩的工夫，對丈夫的矯揉造作，在閨房中他可能樂意接受，但是在大庭廣衆中，可能會令他彷徨不知所措的。男士們的嫉妒心非常濃厚，他不喜歡別人眼盯盯的看着他的妻子，但是却喜歡別人以羨慕的眼光去欣賞他的艷福。所以與丈夫出遊時切勿穿上過份暴露的衣物，以招惹途人的注目，一切均應和諧及大方爲主。同時與丈夫出遊服裝，應盡量去遷就丈夫的服飾，比如丈夫已是一個中年的男子，妳應盡量避免穿年青人的服裝，（如亞哥哥裝、玉女裝等）。因爲一且妳穿上這種青春裝，雖然看上是可能把妳的其實年齡減少三幾歲，但是不要忘記這樣一來，是把妳和妳的丈夫年齡越拉越遠的，男士們都不喜歡別人看到他和一個年紀相差過巨的女子出遊，免招致別人的閒言閒語的。

在家裡時，妳是可以將丈夫馴練成一個千依百順的人，但是在外應酬時，切勿把丈夫視爲一個慣內的老婆奴，姊妹們，須知道，男士們的自尊心很强，而且好勝，在公共的場合中，我相信有百分之九十五以上的男子都不承認他是一個懼內者，因爲他們要維持他固有的尊嚴。所以姊妹們，每當致身在大庭廣衆中，切勿施展那一套御夫術來對待丈夫，因爲當他們感到顏面無存的時候，往往在腦子中會萌起離開妳或是另覓新歡的念頭。此外男仕們都是喜歡聽到讚美的言辭的，當他們做了一件得意的事情，或爲妳辦完一件小事，妳不妨讚他一下。但切勿過份，因爲過份的矯揉造作可能予他看出妳是言不由衷的。男子的領袖慾很强，往往在他們的心目中，把妻子視成他的附屬者，所以一個成功了家室的男子，他是非常渴望在他的「國土」中獲得溫暖和慰藉的。做妻子的應該應把服侍丈夫視爲她份內的第一件工作，因爲經過了一天的辛勞，他們是極希望能獲得一個舒適的地方去休息，一旦失去了這種權利，對他們來說是一種非常嚴重的打擊。

親愛的姊妹們，快樂和幸福是不能乞求他人賜予的。必須自己動腦筋和用勞力去創造的，要建立一個幸福的家庭，必須由本身做起，姊妹們，動手去創造吧，成功是在妳們的目前！

人海傳奇

汽車酒店中的美女

——他身體疲勞，本想到汽車酒店去休息，但是遇到了她……（六）

馬克伸手去拿那個酒瓶，他的主要目的，並不是想喝酒，他祇是想利用這一點，來平靜自己此時的心情。

然而，珍渣還在一刹那間却催促他道：「喂，現在時間不早了，你還是快一點把你的東西收拾好，到我的房間去吧，至於這裏的一切，在那一對情侶到達以前，不但要空出來，而且，我更要將它們整理妥當呢。」

後來，馬克收拾了他的東西，隨着珍渣到了她的房間裏面去，在那裏，他將自己的衣服，再攤了開來，另外一方面，珍渣又親自爲他煮了晚飯。

當他吃過了那餐飯後，他讚不絕口的說：「珍渣，你這個人眞了不起，如果你結婚的話，你將會成爲一個最好的妻子。」

然而珍渣却對他說：「你不要說我與別人結婚，你祇能說我與你結婚，記住，我的好人，我是絕對不會放過你的，我是非你不嫁的。」

馬克在這一刹那間，倒是口吶吶的不知如何說好，他迷惑的說：「這一切的事情，是發生得這麼快，可是，我怎麼辦呢？不要忘了，我已經有了個未婚妻，而她就是瑪徵絲啊，此外，我也不願意她的內心受到創傷。」

「現在我祇是想向你提出一個問題，」珍渣說，「你想你是不是可以愛我呢？」

「我相信我是會愛你的，」馬克說，「而且當你與我在一起的時候，你是使我感到更加興奮。」

就在這時，外間的鈴聲響了起來，珍渣說：「好了，那一對年輕的情侶，大概來了，你去把鎖匙交給他們好嗎？」

馬克站了起來，走到外面的寫字間去，在那裏，他見到了一個高大的青年，後者對他說：「我是在這裏訂下了第三號房間，請你把鎖匙交給我好嗎？」

「我知道，」馬克笑着說，「我知道你是常常到這裏來的。」

「是的，」那個青年說，「我是在每一個禮拜中，都帶着同一個女郎到這裏來的。」

後來，馬克爲了好奇，抬起頭來，朝着外面望去，開始時，他看到了那輛汽車，那輛汽車的式樣使他感到非常熟悉，後來，他再去看那個從汽車中走出來的女郎，他更感到驚愕，原來那個女子正是他的未婚妻瑪徵絲。

這時，他聽到有腳步聲傳來，他回頭看時，那正是珍渣，於是他說：「原來，你對於這一切事情，是完全清楚的，既然如此，你爲甚麼不早對我說？」

「我當然知道，」珍渣說，「可是如果我告訴你的話，你又是不是會相信呢？」

「我當然不會相信，不過目前我對於這樣的結局，却是感到痛快。」

珍渣說：「你不是想睡覺嗎，現在我可以找個地方讓你去睡一回了。」

他點頭望着她說：「是的，我要睡，不過，我是要與你在一起。」

（本段完）上官寶倫

羊年羊走運

．柯足金．

去年是馬年，今年是羊年。去年那匹臭馬，給人鬧走了，「波歐」撞人，鬧出大亂子，香港人至今猶有餘痛，今年這頭羊，大概是「吉羊」了罷？羊是溫和的動物，對人類貢獻很多，可以織毛衫、製毛氈，羊肉又可補身，又可以涮羊肉。羊從來與人無忤，應當是平安大吉了，不過，我却有個特別的意見，這個羊年，可能對某一些人好，對某一些人不好，廣東人有一句話叫做捉羊牯，羊年是羊牯年，那些有辦法，夠機謀，不講道德良心的人，大可以趁機活動，大捉羊牯，社會上羊牯不少，往往有些人做了羊牯也不知道，這更是捉羊牯的人最高興的事。所以，如果這一年是羊牯特別多容易捉的一年，那麼，香港人之中，有不少不免吃虧了，不過羊牯也分門別類的，如果做了女人的羊牯，此方，銀色羊牯，膠片羊牯，雖然破了財，也有些回味，總算是親近過多女人，得失相等，無怨無尤。祇怕做個一般羊牯，那就啼笑皆非，不過，如果是羊牯走紅運之年，那又不同了，香港人全都呵呵大笑，比方，有別處的人以爲香港人都是羊牯，於是帶了本錢，到來捉笨。不料羊牯走運，捉羊牯的人都損手而回，於是香港人都皆大歡喜，不賺你說，香港有很多人都當於扮豬食老虎，這一回，又何妨扮羊捉老虎呢？

一讀發財

象徵愛的圖畫

「羊與美人」

文晳．

今年乃羊年，羊乃一種被用來象徵純潔與溫柔的動物，在宗教畫上，我們經常看見有描寫耶穌與羔羊的圖畫。教徒們就有以羊是超出各種獸物之上。在其他圖畫中雖也有描寫羊的，但是由世界著名畫家所繪而含有特殊意義的，照所知祇有那一幅由十八世紀時代的義大利畫家邦彼奧巴東尼所繪的「羊與美人」，那幅畫的題名是「愛」，這是一個很有趣味的來由。

邦彼奧巴東尼於一七零八年正月二十五日在義大利路加鎮出生。父親是一個金匠，巴東尼在幼年時就很喜歡繪畫，但他的父親待想他能夠承繼他的業務，他就從學於其父一個時期，後來他說服了老父，向當地的一個畫師執弟子禮，因爲他聰明和勤學，不久就成爲一個人像畫家，他就在羅馬開設一間畫館。

巴東尼繪人像畫，喜歡用建築物或郊野的美麗風景來做背景，一來想使到他所繪的人像，不會看來是太過呆板，同時想利用背景的景緻的顏色來襯托所繪的人物所穿着的衣服、頭髮和皮膚的色澤等等，但他會先向他的顧客說明他將用的配景，徵得同意之後才動筆的。但是所有的人都採納他的建議。

巴東尼對人像畫的繪法，有獨到的功夫，所以在他的同個時代的歐洲公侯顯貴，有不少特親自到羅馬去，請他繪像，因爲人數太多，要預早聯絡，他對一切事情都有規律的，他絕不貪多錢，有人肯出較多錢，臨時叫他工作，或要趕露，他都不接納，就算教皇也不能例外，他曾替三個教皇繪過肖像，他也絕不以爲誇耀。他曾很謙遜的說，「我公開爲各界人繪畫，各人都可到我這裡來。」

在當時有許多有名望的英國人都以在家中能掛有巴東尼代他所繪的肖像爲有最大的光榮，更有全家人都分別請他在繪像的，因此巴東尼常常分身不暇，他工作直到在一七八七年二月四日逝世爲止，據他表示，他繼續繪畫不是爲着金錢，而是喜歡爲更多人服務。

有一次，巴東尼受一個英國貴宦的委託，繪一幅描寫愛的圖畫，但規定由一個女人表現出來，這確是一個難題，巴東尼經過一番思索後及用在一個女人與一隻羊來做寫畫的對象，這幅圖畫在完成之後，大得那個定畫人的贊賞，在圖中找到一個嬌純、天眞無邪的美麗女郎，撫摩着一隻馴伏的小羊。在後來某個美術批評家將那幅畫評論說：「就算作惡的人看見了，也會受到感化呢！」

菌類植物是植物中的一類，不含葉綠素，常寄生他種物體上，繁殖方法不一，無性者，菌絲尖端分裂，脫離，或生傘狀囊狀體，內藏胞子。有性者，雌器卵細胞受精而成卵子，漸漸發芽生長，像松蕈等便是。松蕈殺菌類植物生在乾燥向陽的地方，色是白色或褐色，有香氣可吃。如果蕈生卑濕之地，顏色鮮美，斷曝面空氣中，變色，則無毒，如果絕不變色，即打斷曝露在空氣中，呈現青綠褐等顏色，而且臭味頗强烈，味道苦鹹辛澀，則是有毒東西，不可以吃。每年，許多人在不知分辨菌子有毒無毒之下，竟把有毒的菌子採回家中，往往因而演出悲劇，使全家大小中毒，中毒重的則難以避過鬼門關。

蘑菇又作蘑菰，屬菌類植物，多生於枯樹幹上，好的色白，而軟。由於寄生樹兒不同，蘑菇的名稱也還留有所不同。例如，生在榆樹上的叫作榆蘑，生在桔松上的叫作桔花蘑，依伐根樹枯朽依所生的蘑菇則叫作凍蘑。在我國，吉林省產蘑最多，而以寧古地方產的味兒最美。

萬．花．筒

蘑菇之王 重達四磅

．邵陵．

美國佛羅里達州聖彼得堡地區的男子萬治昂善於培育蘑菇，他家宅的後院，便等於一個蘑菇培育場。去年，他從家中後院收穫了一個出乎意外的巨型蘑菇，用磅秤一稱，足足重達四磅，可以說是蘑菇中的巨無霸。圖示萬治昂正把這個大蘑菇舉起，讓攝影記者拍照，過後不久，這個蘑菇便被他送進厨房，用以製作大鍋蘑菇湯，好讓家人飽飲，分享他培育蘑菇的意外成果。

小．幽．默

．北燕．

何處得來

富貴人家請一位牧師吃大餐，其中的一隻燒鵝又肥又大。牧師問：「這隻又肥又大的鵝是從甚麼地方得來啊？」

主人很客氣的答道：「對不起，你在教堂講的最精彩時，我都沒有問你是從甚麼地方得來的啊！」

皮膚爆裂

生物老師問學生說：「你們是否可以舉一個例子，說明人類身體，如何適應新的環境呢？」

一個叫明兒的學生舉手答道：「我的姑母在一年之內增加了五十磅，但她的皮膚並沒有因之而爆裂呀！」

膽囊不小

一位紳士把他的十二位主債請來，對他們說：「我所欠你們的一萬磅，是無法清還的，因爲我已經破產，如果你們一定向我要錢的話，只有把我粉身碎骨吧！」

其中一位債主說：「好吧，我們來分了他的身體。不過，我要分得他的膽囊。」

酒吧麵包

一位住在離島的人，寫信給他的朋友，請他寄一瓶威士忌酒給他。這位朋友，爲了小心起見，便把酒放在麵包中寄去。兩個星期後，他得到離島的人來信說：「酒瓶是碎了，然而，我所吃到的麵包，是全世界最好的。」

自知之明

一位精神治療家對病人說：「突然，我發現你確有犯罪精神病。」

「很可能，那恐怕的是由於我上週給你的支票。」

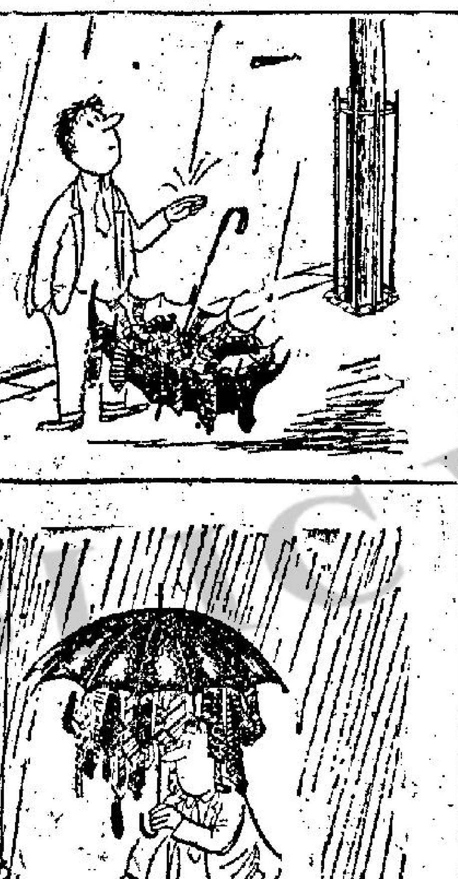

一物二用

慾海奇案

．火麒麟．

一一六、所犯毛病糊裏糊塗

摩根在看到一個美麗的女人時，他總是歡喜將自己的東西暴露出來，所以，當警察捉到了他的時候，他還是一副醜態。

其實呢，他的目的，祇是要暴露而已，除了暴露以外，他並沒有想到要進一步做別的事情，另外一方面，他還有一個特別的願望，那便是如果他結婚的話，他更認爲他的妻子必須是一個處女才行。

此外，他還有一個缺點，那便是他對於自己所犯的毛病，實在是有點糊裡糊塗，他絕對沒有想到他是做了那樣見不得人的事情。

當他在暴露的時候，如果那個女人不去看他的話，他是會憤怒萬分。因爲在這種情形下，他是根本沒有辦法得到快感的。

在生活方面，他對於自己過去的事情，是絕對不願意向別人提及的。甚至於就是心理研究專家向他提出這些問題來的時候，他也是一語不發，絕對不願說話。

現在，我們倒要來看看他究竟是爲甚麼會如此了？實在說他之所以會如此，主要的原因是由於他情緒不寧。他在心裡方面，沒有辦法獲得獨立。

進一步，我們再來研究另外一宗案子吧：

這一宗案子，是一個男子在戲院裡面，非禮小童被捕。

這個被捕的男子是店員，四十二歲。他這個人孑然一身，連一個親戚都沒有。他是在孤兒院中長大，當他在十三、十四、與十五歲的時候，他曾經從孤兒院中逃了出來，在十六歲的時候，他偷了一輛汽車，結果，他便因爲偷汽車而被捕了。

到了監獄裡面以後，他又因爲與另外一個囚犯打架，而將另外一個囚犯打死。這一來，不打緊，他的服刑時間，也便因此而延長了。

另外，他的女教師曾經說過，當他在學校裡面讀書的時候，他的態度便大有問題，此外，他曾經不祇一次，想從學校裡面逃出來。

他曾想在軍隊中服役，因爲他的視力的關係，他又沒有辦法達到這個願望。在這以後，他做過許多職業，然而，因爲他的工作態度問題，他又是從那些職位中，被別人開除了。

他有一個奇特的觀念，那便是一個小孩子，一定要有性的自由，他後來與一個女子結婚，他所以要她，因爲她說她腹中的孩子是他的。而他呢，却偏偏又是非常同情她，這一來，他的生活陷入悲苦之中。

生活顧問

男友三心二意 對他勿存希望

莎莉小姐：

P君是我前年一個聖誕舞會中認識的朋友，他是個職業青年，長得頗英俊，舞會後不時有約會。但和他認識不到三個月後，他便向我求婚，還說要我等待他五年，事業成功後才結婚。我私下答應了，但父母也不知道這事，我担心這樣做是否太隨便了。我還有幾個問題如下，請爲解答：

一、P君要求到我家裡坐，但因父母頭腦古板，而他的行動有點阿飛氣習，所以我不答應他探訪我，恐怕父母不歡喜，我這樣做對嗎？

二、我常常到他家裡坐，他還替我補習英文，待我很好，我常常到他家裡，會被別人取笑嗎？

三、自從去年夏天以來，他漸漸對我像不大關心，後來我知道他堂妹介紹了一位N小姐與他們認識，我也碰見過他們出雙入對。後來我問他，他向我說謊，說是他的堂妹，爲什麼他要這樣說呢？

四、這事對我的打擊很大，從此我很少到他的家裡，但我爲什麼總沒有辦法忘記他，有什麼方法可忘掉他呢？

五、幾個月前，他忽然被公司調職到了別埠，但臨行却沒有告訴我一聲，後來聽人說，那天是堂姊和N小姐也有送行，有什麼理由，他不通知我呢。

六、有一次他請假回香港來，我便到他家裏去，剛巧他外出了。他母親對我說：他的伯娘問他歡喜那N位小姐嗎？他回答不歡喜，說現在事業還未成功。爲甚麼他母親對我說這樣的話？

七、經過了幾個月時光，他已經變了，若等到五年之後，不知會變到怎樣程度，他這樣對我，我應該怎樣做？

妹敬言上

敬言小姐：

照我看，P君現在已經不愛你了，以前說過的話，不必再去想他。好在你當時只是口頭答應他，並沒有發生甚麼不尋常的關係，各問題答覆如下：

一、你這樣做沒有不對的地方。

二、大家既然是朋友，只要以禮自持，多一些往來，別人是不會取笑你的。

三、他怕你不高興。其實，他也在選擇對象中，並不一定對N小姐很好，瞞着你免生事端，不算是怎麼不對。

四、你多交幾個男朋友，選擇一下，你便會忘記他了。

五、這顯示他已無意於你了。

六、大概他母親要你知道你有一個對手，就是N小姐，但看情形，他還未有決定選擇了N小姐。

七、照我看，他是並不可靠的，你將希望存在他身上，將來難免痛苦，何不及早離開他呢？

莎莉覆

中華出品 後天七年初映 大華發行 七彩國語片 獲獎演技由 王莫愁 坐女伶探新作 武家瑜 方引 王萊 蕭奇 主演 請聽商台播音 十點半晚上 尹芳講故事 夕陽無限好 彩色照片 贈送王莫愁・國英 方瑜

明天聯映 國民 國都 金國 金陵 寶聲 華永 新舞台 美世麗 好萊 箕灣 芙蓉宮 商台廣播劇 劉惠文文藝原著 捕風捉影 大志新春喜劇 導演 吳君 胡楓 譚炳文 李香琴 鄭君綿 高魯泉 鳳凰女 金燕 主演 贈送 播音電影 君麗關志堅

請聽商台播出 每日下午一時半至二時 幾度夕陽紅 全部故事 特邀播音紅星尹芳玲林彬等領導

汪玲飾楊曉彤 出品人 李翰祥 幾度夕陽紅 原著 瓊瑤 國聯五鳳主演

利舞臺 樂宮 東城 快樂 新華 豪華

九龍首輪影院聯合廣告

利舞台 今天五場 放映 樂宮 今天四場 美高梅七彩諜戰巨獻 上片中文 虎猛龍威 羅拔韋漢 大衛麥卡林 連積皮斯 珍納李 欽向隅兒 請早購票 風流特務巧過飛刀女魔 明早 利舞台 樂宮

狂滿！即日五場 華納歌舞奇情曲折緊張刺激巨片 華倫比提 蘇珊娜玉 合 特藝七彩 百勝飛龍 黑吃黑不足爲奇！黑擒黑龍爭虎 快樂初五初六初七每天十二時半早場 改映正場 明天十二時半早場 東城

新華五場 豪華四場（早場十二時半） 二時半・五時四・七時半・九時半 烏龍將軍小兵兵 占士高寶得意傑作 由頭到尾・大笑特笑 具備喜劇條件！色色容惹笑材料 明天早場 新華 虎踞龍蟠 豪華 虎踞龍蟠

東樂 麗華 麗都 仙樂 民樂 皇后 麗聲 皇都 樂聲 新聲 國華

九龍旺角道電話：八一八一三二 每日加開十二時半 連日滿瀉 今天五場 東寶七彩闊幕諜片 白發百中 座價元二至三元半 明早十點半收價降至 廉座

恭喜發財今五場 國泰公司主牌賀年大喜劇 林翠張揚梁醒波主演 麒麟送子 笑料排山倒海・場面熱鬧非凡 明早 麗華 歐洲什技團 麗都 金枝玉葉

霍士貢獻新年最佳彩色片 超級武器 神光機一化學槍 空前利害 蝙蝠俠勇戰四魔黨 下期巨獻 一七一一東京龍虎門 明早 皇后 玉女勤王 麗聲 碧島芳蹤 皇都 孤雛流浪記

座無虛設每日五場 哥倫比亞縱橫影壇世紀巨構 特藝七彩 四虎將 十二點四 兩點半 五點四 七點半 九點八 預售三天座票・全部對號座位

香港環球旅行社劉俊才敬啓

一年之計在於春

「威伯，」華仔道：「今年是羊年，一年之計在三春，現籍，三羊啓泰，萬象維新，你老人家有沒有新計劃？」

「呵呵！」威伯笑道：「吾老矣，無能爲也矣！顧壯者勉之！華仔，這個世界，是靑年人世界，是有靑春，有熱情的世界。我這個老古董，沒有新計劃了。」

「以你這樣多朋友，認識這麼多有錢佬；而你呢，雖然沒有靑春，但是熱情豐富，大有可爲。何必天天在大鐘樓下講古，倒不如攪些生意，或者做一點對社會有益的事；那不是更好嗎？」

「哈哈！華仔！」威伯打個哈哈道：「不錯，你的意見好極！不過，世界上的事物，有很多是出人意料之外。一個人，生活經驗多了。對世界上的事物，無論在認識上，判斷上和觀點都和生活經驗未成熟的人，是有很大距離的。因此，你認爲可以，或舉手之勞的事，在我看起來，是比上靑天更難。」

「嗯！威伯，」華仔用奇異的神態盯着我道：「威伯，你這種見解，我是不敢苟同。俗語說：識得財主佬，比拜盡菩薩還好哩！你識這麼多富翁……」

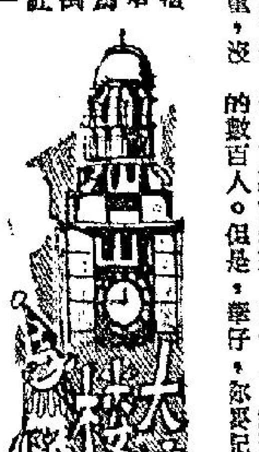

「唉！」威伯打斷華仔的話道：「這是一種不實際的理論。不錯，以我這副老骨頭，在大鐘下活了幾十年，稱得上老朋友的千萬富翁，不下十個，百萬富翁三、四十人，家財十萬的數百人。但是，華仔，你要記着：有錢佬是聰明人，有錢佬是最現實的動物。我威伯無求於他們，他們會對我威伯前威伯後。如果一旦有事求他們，而對他們沒有利益的話，那就不是老友而是施主與抄化的關係了。」

「威伯，」華仔叫道：「這是你的偏見！很多千萬，百萬富翁，不是常請你到酒樓，住家吃吃喝喝嗎？他們不是常請你一起玩嗎？」

「哈哈！華仔，你太天眞了！」威伯感慨地道：「假如認爲這是發財的機會的話，那末，你就大錯特錯了！富翁們之請我吃吃喝喝，他們也跟你一樣，希望我講些故事給他們聽，將分析一些他們沒有體驗過的事物，將我的經驗告訴他們，這都是有利他們的。最低限度，他們得到開心兩個字！所以他們願意接近我。萬一，我向他們提出什麼計劃。先決條件是：他們不熟不做，換句話說不是他們本門行，他們不會投資。但是提到他們本行，我又怎及得他們內行呢？既然不够他們內行，他們會信我嗎？我會比他們本領好嗎？華仔，你想想看？」

「啊！原來如此！」

「華仔！跟有錢佬做朋友是要三無：無求，無爲，無近。所謂無求是：人到無求品自高。你想有錢佬不怕你，不一定要不向他們作任何要求，第二，不要攪這個，攪那個。第三，不要太接近了。太接近他們是會靠的。我之所以能够和富翁們相處就是三無主義的法寶了。」

「啊！威伯，」華仔恍然大悟道：「原來如此，怪不得你寧願在大鐘樓下吹海風了！」

「哈哈！」威伯和華仔相顧大笑。

一天完小說

泣訴

圓風

郊外，這條又長又窄，蜿蜒而彎曲的柏油路，一邊通往一間小學校，另一端是個只有三幾人家的小村莊。在平時，這條柏油路清靜得很，難找到一個行人。

黃昏時份，天邊的雲霞已經染成了深灰色。凌津和嚴英娥在這條柏油路上並行着，距離一呎左右，大家都一言不發，有時還抬頭望向日暮的遠方，輕輕嘆一口氣；他們曾不止一次像這樣地並行着，可是，心底裏的難題卻似乎一直沒有解決。

「英娥……」凌津欲言又止，終於輕叫了一聲。

嚴英娥轉過頭來望着他，眼色是一片惘然。

「你——也知道，我是不能沒有你的！」嚴英娥低下頭來，沒有回答。事實上凌津是在向她呈獻上一顆熱騰騰的心，在跳動着的心，也不期求她回答些什麼，他繼續說：「一個人能够有多少次生命？如果今生沒有幸福，這……」

「不要說了！」嚴英娥突然喊叫起來，轉身拔足向前跑去。凌津初而惶惑，繼而也加緊腳步，追上前去，不多久，他們來到柏油路一端的小學校裏，她仍然往裏邊跑，而他卻在轉角處停了下來。是的，在這個情景下，他不應該再讓她爲難：這是他們兩個人共有的難題！

凌津和嚴英娥，都是這間小學校的教師，學校遠離市區，他們都寄宿在這裏。一個星期回家一兩次，平時的時間裏，只能够與寂寞爲伍。

你知道，在寂寞的環境裏，人與人間的感情格外容易培養出來，本來，在凌津和嚴英娥來說，也說得上是郎才女貌的一對，所以一開始，他們是有着同樣需求地經常在一起，可是慢慢地，當她發現他們之間已經有着一份難言的情感的時間，她用低啞的聲音告訴他，她是一個已經結了婚的婦人，她和丈夫有一個幸福的小家庭！

開始，這個消息使凌津如同觸了電後的受創一樣，混身感到麻木，他在逃避她，因爲她的影子只有使他創痛，而她也避免見他，她自知沒有這個權利！然而——

環境是人們對命運的一個答案。這兩顆負創的心靈，互相拒絕而實際上互相吸引着的心靈，環境卻沒有讓它們分隔開來。他們仍然在這間小學校裏教書和寄宿，同樣每個星期回家一兩次，其餘的時間，只能够與寂寞爲伍！

人們的感情是固執的，也是軟弱的。所以開以後，他們兩人很自然地，幾乎絲毫沒有牽強的成份地，又再相叙，經過了一段悠長的時間在一起了，自然，這種相叙也並不是快樂的。他們曾不止一次地並肩行在這狹窄而彎曲的柏油路上，距離一呎左右，大家都一言不發，有時還抬頭望向日暮的遠方……你說，這會是很快樂的事情嗎？

「英娥，你不要避開我，只要你在我的身邊，我感到滿足了！」凌津沒有看對方一眼，像是夢幻地說道。

「你不要再說，」嚴英娥聲音帶着顫抖，「你也知道，我的感覺就像你的感覺一樣，可是，當我每次離開你以後，我又很難逃避良心的譴責，我有着犯罪一樣的感覺！」

「可是，可是——」凌津的聲音沉了下去，他覺得這話太難於啓齒了，雖然他曾經許多次下決心要說了出來。

「可是，」不知是從那裡來的力量，凌津終於說出來了，「英娥，你愛我，我是知道的，你也沒有否認過，世界上再沒有事情能阻礙我們的愛情！英娥，我求求你，你離開他，離開你的丈夫，我們可以很幸福地過活，不要在……」

「你！」凌津的話使嚴英娥吃驚了，雖然一方面也感到甜蜜，可是，她現在像一隻受創的野獸，拚腳逃離彎曲的柏油路，那小村莊那邊走去。凌津呢，這突變的場面使他呆了一陣，然後，一種力量也在催促着他向前追去。

「英娥，英娥！」他喘着氣，卻仍然拚命地叫喊。

終於，她在一處樹前停了下來，疲倦得實在不能移動半步了。在他從後邊追趕上來，在她搖搖欲墜的時候，他擁抱着她——用力的擁抱着，她嬌弱得無法掙扎，而且，她也不想掙扎了！

「英娥，我愛你！我要你永遠在我的身旁！」

「不，不！凌津，我已經有了丈夫，我沒有權利接受你的愛，而且，我的丈夫很愛我：……我有一個幸福的小家庭！」她的聲音甚至變成嗚咽了！

天邊的雲霞由深灰而變成黑色，那柏油路旁邊的矮樹叢，已經黑得不可辨物，一次深的擁吻中，終於，在全被他的熱力所溶解了！她答應了他，明天回家的時候，要向丈夫宣佈他們的事，請求他寬恕，甚至是懲罰，但是，她要投向凌津的懷抱去了。

這是一個深黑色的夜，用最緩慢的步伐走着。

第二天傍晚，嚴英娥離開學校，踏上回家途中的時候，心中一直鉛墜着，她眞不知道應該怎樣向丈夫啓齒，亨利是深深愛着她的，而她也並非不愛他，她只是受到凌津的感情像魔影一般地迷惑着！

可是剛回到家裡，一個驚人的意外消息卻使她愕住了。家人告訴她，亨利今天在回家途中，被汽車撞倒了，據說很嚴重，現在被送進醫院。

嚴英娥立刻趕到醫院去。抵步時，醫生們正好替亨利施手術，她只能够呆坐地等候着，是的，她原本準備了一番話要對他說，那是關於她和凌津之間的事，可是，她現在卻怎能開口呢？但不開口說也似乎不可能，她答應過凌津要給他一個答覆的，如果現在不說，將來恐怕是再沒有機會了……她的情緒混亂到了極點！

不多久，醫生們出來了，帶給她一個喜訊，那是亨利已經渡過了危險的時間。她低着頭走進病房去。

「亨利，你爲什麼這樣不小心？」

「英娥，明天是你的生日，」亨利在痠弱中吃力地說：「我買了一件禮物給你，心中與奮地想到回家可以見到你，卻不料出事！」

「你不要說，我是害了你。」英娥泣訴着

「亨利，我愛你，我永遠不會離開你！」

當她深深吻着他的時候，他卻不知道這番說話是另外有一番意義的。

天香清唱

年晚夜

盧夫

年晚夜，走去買鮮花。千紅萬紫，的確係繁華。年夜飯食完，飲亦已罷。不若去遊花市，買的花卉回家。你睇個的牡丹，眞正係靚㗎。大紅芍藥，亦艷麗到好似紅霞。更重有的紅桃，眞正係好靚啞。開口話紅桃大展，確係堪誇。所謂灼灼其華，何況在紅燈之下。極其艷麗，靚過的山茶。講到的吊鐘，又好似的金鈴掛。好似金鈴十萬，點止話一打打。個個都係鮮紅，唔係講假。一苞十朶，密密麻麻。輪到的水仙，唔駛講喇㗎。銀臺金盞，勝過其他。陣陣淸香，唔在話。開喇那，買回家裏，重會發出新芽。

熱辣辣

天下漫鏡頭　居士詩　魯歷畫

瑞羊吟

瑞羊啓泰帶銀來！
百業興隆發大財。
香港前途如旭日，
風調雨順更無災！

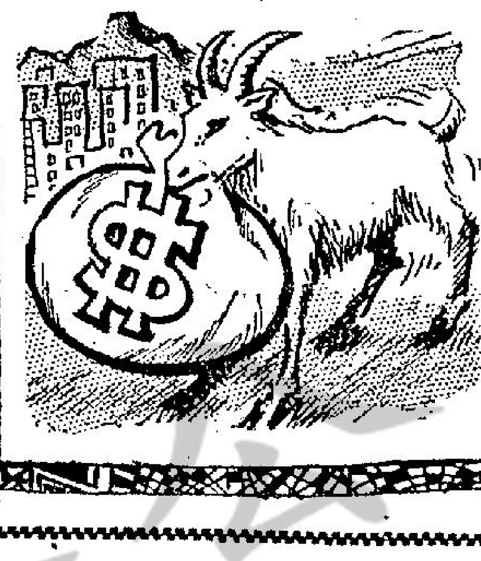

七先生

派利是

龍公作

女朋友身份

這句說話，使王欣民和麥來同時感到愕然，眞想不到事情還會有這樣的轉機。

「你是說，你會將以前的錢還給我們？」王欣民很懷疑她的說話自不能說完全沒有希望，他說，「交滙的學費不必計了。我只要回那用來送禮的一千五百元。」

「是的，我一定照數奉回。可是——」賈小姐的聲音又沉了下去。

王欣民知道事情不會這樣簡單。他耐心地追問：「可是甚麼呢？」

「你知道，」賈小姐難爲情地說，「我現在身邊沒有一個錢，而且也準備不教國語了，我的經濟情況自然很成問題……」

「你這樣說是甚麼意思？是想我他再借一些給你嗎？」麥來粗聲粗氣地說。王欣民用眼光示意他住口。

「不，你們且聽我說下去。王先生，後天晚上，有一位新星白麗小姐舉行一個生日宴會，聽說你們也是被邀請之列，有沒有這回事？」

王欣民和麥來面面相覷。他們眞的接受到這個邀請，但這只是半日以前的事，爲什麼她的消息卻是這樣的靈通？

「是的，但你怎會知道呢？」王欣民追問着，他無法放得下這份好奇。

「是一個姊妹告訴我的，她叫做絲絲。」

「絲絲？」就是在紅花舞廳裡做舞女的那一個？」

「就是，你們在團圓餐室裡和白麗見面時，她不是也在現場嗎？」

「我記起來了，但你爲什麼卻說是『姊妹』呢？」

「她以前是我的姊妹，現在不是了。」

「這就是說，你以前也是做舞小姐的了？」麥來不客氣地截斷問。

賈小姐的臉色更加緋紅起來，她微微地點點頭說道：「絲絲知道我和你們認識，就立刻告訴我。還有，我不妨再坦白告訴你們，以前我教你們國語的時候，也是絲絲通知我，說王先生家裡很有錢，我才打主意向你們下手的。」

王欣民恍然的明白了。但他仍然不能解釋的是，爲什麼賈小姐會將這段因果完全告訴他，而且願意還給他一千五百元呢？

對這個問題的答案，賈小姐說：「因爲我希望你們帶我去參加白麗小姐的生日宴會。」

這句話卻使王欣民和麥來大感意外，王欣民皺着眉頭問，「你要參加這個生日宴會做甚麼？」

「不瞞你說，」平時很大方得體的賈小姐，這時也顯得尷尬和不安起來，她說，「以前我告訴你們熟識影圈裏的人，那自然是騙你們的，但我很眞的想在這個圈子裏混一碗飯吃，如果我能够參加這些場合，遇上的都是圈子中的人物，我一定可以找到機會的——我教國語也實在感到厭倦了！」

「爲甚麼會厭倦呢？」麥來諷刺地說，「你可以多收幾個電影劇本的特級學生，收入不是比做演員更豐富嗎？」（未完）

見怪論

夏灣月

用紅衛兵繁榮澳門論

澳葡當局，急於要繁榮澳門，因爲此次損失甚大，旣失稅收，又要賠款，如不搏命刮番多一的銀紙，如何够錢開支，西洋仔一向有錢解返祖家，斷唔會由祖家吐水番來俾澳門者也。

至於澳門之左派人物，亦急於使澳門回復繁榮，因爲左派在澳門大攬一輪，澳門卅餘萬居民，個個食寶咁口，因爲「爭取勝利期中」，澳門變成風雨飄搖，有香港客到，澳門生意佬，甚至左派工會之工友，都有食西北風之嘆，人人皆有怨言，所以左友非將澳門博番到回復繁榮不可。

不過，話雖如此，做起上來，實不容易，現時澳門已成爲變相共區，唔係人人敢去，有銀紙執都未必能吸引大部份港客去一次也。

老夏前日曾經談過如何繁榮澳門之問題，現在又諗到新方法，一并寫出來俾澳門左友研究吓焉。

繁榮澳門之法，最係適用紅衛兵，因爲現時大陸之「文化革命」已經失晒效用，非出動軍隊，無法推行，紅衛兵已成多餘之產物，但大陸之學校又未開課，紅衛兵不能回校讀書，於是，利用紅衛兵去繁榮澳門實係一件十分有利之事。

過去，澳門有鬥牛舉行，第一次西班牙式鬥牛，賺大錢，第二次，美女鬥牛，本來亦係收得者，皆因巫仔串作，攪到有香港客到，免費參觀，又嫌過於失禮，於是，買船飛門牛來之辦法，實行賤物鬥窮人。

現在，澳門表面平靜矣，又可以恢復鬥牛，但係最好用紅衛兵與蠻牛相鬥，紅衛兵未受過訓練，照計有資格做鬥牛師，但係佢地手中有本「毛語錄」，據說，毛語錄好巴閉者，治鬼驅邪，也都得，肚餓之人，唸幾句毛語錄佢聽吓，當堂唔餓，盲人聽過之後，立刻復明，架勢得好交關也，旣然架勢成咁，則用來鬥牛，實有攞板矣。

紅衛兵如鬥牛，不必手揸披肩，求其揸住一本「金光閃閃」之毛語錄，蠻牛自然唔够鬥，任由紅衛兵拳打腳踢焉。

第二個節目，係由毛派紅衛兵，將反毛派拘獲，即送到澳，由毛派紅衛兵與反毛派相鬥，毛派則有武器在手，如刀斧之類，反毛派則空手，如此比武，則好多香港客去睇，照計，毛派紅衛兵實勝者，因爲有利器在手也，但反毛派則因生命攸關，亦會搏命，所以打來必定十分好睇，賣五元十元一張入場券，亦一定暢銷，香港客亦會冒險過澳門睇紅衛兵「武鬥」焉。

現時欲繁榮澳門，跑馬已經不濟急，依照老夏之橋，或有可爲也。

展望今年的好萊塢

伊曼

進入了一九六七年，好萊塢最爲人津津樂道的，開首歸納起來有幾椿，茱莉安德絲的「不要問我的婚姻問題」，茱地嘉蘭「我是多麼愚蠢的人」，康妮史蒂芬「放開我，放開我」，佐治咸美頓「白宮來的電話」，都是饒有趣的。

當茱莉安德絲對她的幾個摯友說，她和丈夫湯尼華頓終於合法的分居協約時，是毫不奇怪的，而所詫異的，是幾週前，茱莉還同湯尼在一起（是分別一年半以來的第一次探會），更有趣的，那一次他們參加新片的首映禮，他們還是手牽着手的，雖然大家對湯尼和茱莉的行爲頗感興趣，但另一件感興趣的事，是製片家希力愛華士在茱莉的右邊，希力一向就是茱莉的護花使者，伴侶，和「親愛的」朋友了。據說，茱莉曾經對朋友透露，她早在與湯尼結婚之前，雙方曾經訂下君子協定：「彼此不要提出太多要求」（這是什麼意思呢？噢，這是否意味着彼此不必見面，或者是與別人約會呢（湯尼也曾被人發現與米雪李萊太太約會頗頻），這不是太多的要求嗎？當記者發現茱莉與湯尼在紐約手牽手出現時，幾天前，茱莉在好萊塢也與希力有過同樣的親暱的行爲舉止哩。

唱一闋「彩虹曲」而出名的茱地嘉蘭，又與第四任丈夫馬克赫龍鬧離婚。茱地已四十二歲了，而馬克還是個大孩子而已，他向她提出離婚訴訟，連律師費也無法付掏，要茱地嘉蘭支付，茱地感慨地說：「我有許多恐懼：……當我還是小孩子的時候，我已有恐懼，到了我日漸衰老時，我變得更自負，越來越糟，我害怕失敗，害怕自己變得可笑，我無緣無故地哭泣，歇斯底里的笑，作出愚蠢的決策，我又發覺自己很難辨別一句仁慈的或是侮辱的語句。」謠傳這些日子，茱地嘉蘭很愉快，使她的朋友大爲憂慮，朋友們都希望她振作起來，並勸她說，如果馬克連律師費也付不起，還有什麼需要他在身邊呢？

金髮美人兒康妮史蒂芬終於與丈夫占士史塔斯辦好了離婚手續，她與謝利鑼易完成一片後，又與尼利辛崇簽約，在百老滙登台，這些日子，她感到獨身有許多麻煩，最近，她每事必與一個歌星商量，支票付了否？新的積架車行走正常嗎等等這位歌星是誠實和可愛的艾迪菲沙，他們約會甚多，只要有適當的時間和地點，他們就見面，艾迪爲康妮唱情歌。

還是「大爹哋」打來的電話，由白宮來的詢問佐治是否有空同，蓮達渡過一個寧靜的週末，佐治總是那麼慇懃地，彬彬有禮地露出一排整齊的牙齒笑着回答說：「我很高興接受邀請。」於是，佐治與蓮達就一如計劃的雙雙在一起了。

貓王皮禮士利是好萊塢一個最文雅的王老五，是嗎？所有圈內人士，都說他已在基利斯蘭地方舉行了個秘密的婚禮，他的新居是在孟費士，據說是貝李絲拉巴梨，她是貓王在德國時相遇的，貝李斯當時才十五歲，但是，多年來，她對貓王一直是那麼痴心一片，六年來，她經常伴他，謠言甚至說貓王與貝李絲的婚禮戒指也戴上了。又當居時，他叫貝李絲料理一切，策劃新樓的佈置，不過，無論謠言怎樣傳，貓王近來確是沉默許多了，文靜許多了，他不否認自己結婚的傳說，但他又不認貝李絲是他的太太，這當然是一個秘密，如果貓王已婚，爲什麼不說呢？如果他未結婚，爲什麼他又那麼沉靜下來了呢？

伯樂與千里馬

——談李翰祥與楊甦

（續昨）楊甦在「西施」裡作李翰祥的副導，這是一部中國影壇上空前未有的製作，拍攝時一年零兩個月，在這一段時期裡，楊甦在李翰祥手下學到了不少東西，他心服口服的崇拜着這位導演，不是爲了這位導演的大名氣和他在亞洲影展中拿到的那麼多枚金牌，而是拜服他的眞工夫。

「強將手下無弱兵」，在李翰祥的耳提面命下，楊甦也「强」起來了。

同樣的，李翰祥也發覺了楊甦這個人的才華，「西施」的許多工作裝現，李翰祥都交給他去做，他的工作表現，李翰祥滿意極了，在一年零兩個月的「西施」工作過程中，李翰祥逐步逐步的更了解楊甦，他相逢恨晚。

當李翰祥邀楊甦加盟國聯，作爲該公司的基本導演時，楊甦受寵若驚，幾乎不相信自己的耳朶，而李翰祥卻生怕楊甦不肯「屈就」，於是施展出「渾身解數」去遊說他。李求賢若渴的眞誠感動了楊甦，於是楊甦成了國聯公司的基本導演。多少年來，楊甦在等待着「天亮」，如今「天亮」了。

李翰祥就像饞嘴的小孩子見到了糖一樣，他以期待和貪婪的眼光注視着楊甦在那張爲期三年，年拍三片的合約上簽了字，也鬆了一口氣。

當時，李翰祥正在拍攝「幾度夕陽紅」，劇本已由姚鳳磐編好，而籌備工作亦將近就緒，獲得了楊甦的加盟，李翰祥便放心的輕鬆一下，他想本來是自己掌舵的導演一職讓給楊甦，自己退居策劃導演，非是重大的決策，李就信任楊甦去做。當時，台灣影圈許多人都感到驚奇，都替李翰祥擔心，認爲他委楊甦以重任是太大膽，太冒險。李卻攤出一副：「你們不懂，你們不了解」的神情。他我行我素，笑罵由人，一個信念支持着他放胆讓楊甦去幹，那是楊的才華祇有他才發覺到。

在楊甦執導「幾度夕陽紅」的時候，他也知道，這是一副很沉重的担子，更知道這一次最大的考驗，儘管他對自己的工作能力有所存疑，但他還是接受了這艱巨的任務。（中）

燈下談藝

從李翰祥培養新人說起

江紫楓

正如紫楓昨日所說，李翰祥對培養人材，的確是不遺餘力，而又從不在自己利念上放處。他所組的「國聯」，到目前爲止，衆所皆知，眞正給培養出來的，便有江青、汪玲，如今，所側重的，便有一位甄珍，男的有楊群、劉維斌。楊群從影日子不短，在這間公司三年，又轉另一間公司三年，三年又三年，一直沒有發展機會，一直給人認爲是不能演戲的。

在最失意時，他遇上李翰祥，這位另具慧眼的導演，對他從新的考慮，終於發現他的優點，於是，在細心分析，加以栽培下，如今，成爲「國聯」的當家小生，在這套「幾度夕陽紅」，他眞的使人有士別三日之感。

我記得他月前與李翰祥一同返港，在茶敘的小叙時，他與我談及年來所遇，目前發展，他有不少感慨，當然也感覺興奮，過去的不得志，如今，得到一位知己賞識，正是士爲知己者用，他對李翰祥很敬佩。

李翰祥每一次來港，紫楓總是有一兩次和他小叙，儘管總是拉雜閒談，但三杯到肚，談及他的期望，對新人的培養，他總是有不少見解，他說：「捧出一個明星來並不困難，但培養一個演員並不易。」的確，要做一個明星不難，要做一個演員，並不容易，尤其做一個爲觀衆所愛的演員，更不是朝夕能成。因此，在這短短兩年時間，李翰祥所組的「國聯」，訓練出這般多位演員，事實是使人敬佩的。

對於旗下的新人群中，他好幾次在讚那位紀年輕輕的甄珍，他告訴我：這是一位可遇而不可求的好演員，祇要好好的培養，將來是有無可限量的前途。

看了這套「幾度夕陽紅」的試片，紫楓對這位甄珍也由心裡讚出來，她不但有明星的臉兒，難得的是，她還是一位懂得演戲者。這套片，不知是不是她處女作？但她的演出，不下於大有經驗者，例如與楊群一場對手，與秦沛的對手，她都恰到好處。

「每一位有經驗者，看了該片後，如此這般的一句評語：每一位演員，都在鬥演技，但每一位演員，都沒有搶鏡頭，使人儘管這套片，並不是好的題材，但從編、至導、到演員，都是好的。」此人此語，紫楓也有同感，儘管我並不欣賞瓊瑤小說的題材，但以一套文藝片而論，還是一套理想之作。

值得一提的，是該片的對白，（我不知是否在原著中搬出來？）一貫來，我認爲這些對白，都是值得香港的編劇家們參攷的。

娛樂圈

麒麟送子　填字遊戲　獎品豐富

國泰機構在新春獻映賀歲喜劇「麒麟送子」期間，與東芝牌電器聯合舉辦的有獎填字遊戲，自該片上映以來，連日均有大量觀衆填妥表格寄回。據稱：昨日假期完畢後，該行收到近千封表格，經專人核對結果，完全填中者爲數不多，如屆時全中者不超過六十名時，將由最接近謎底者補充領獎。

目前，該項有獎填字遊戲表格仍分別在「麒麟送子」上映院綫麗華、麗都、仙樂、國賓、民樂、國寶等六大戲院大堂及九龍彌敦道五四五號東芝陳列室派發。

國泰機構與東芝此次合辦填字遊戲獎品甚爲豐富，計有頭獎東芝牌名貴洗衣機，二獎東芝牌名貴四聲帶錄音機，三獎東芝牌九原子粒四波段手提座檯兩用收音機，上列名貴獎品每件均價值數百元，此外尚有四獎至十獎，各獎東芝牌七原子手提收音機一架和五十名幸運獎，每名可獲國泰機構贈閱「國際電影」畫報半年及「麒麟送子」女主角林翠小姐簽名照片一幀。

全部名貴獎品，現已陳列於九龍旺角彌敦道東芝陳列室，歡迎參觀。

（八）張揚存心逃避范麗的追求，可是，范麗到處追踪，害得張揚狼狽萬分，此次，爲林翠所知，心裡有些酸味了。

麒麟送子　連環故事

香江花月夜　連環故事

（十一）賈似與偕同愛女翠回港，不覺神采飛揚，老懷甚慰。當日並和老二娟叙首，天倫之樂融融。晚上，大家又聯同到戲院中，去看老三婷婷的芭蕾舞表演。她的舞技已非昔日可比，賈的臉孔，更堆放了無限笑意。

祝菁在台漸告復原望重回水銀燈下

祝菁於台灣早有小樂蒂之稱，這不獨指她的面貌輪廓，有多少與樂蒂相肖，且是洞察她的天姿氣質，都是超卓不凡，她也是憑藉這二者得到邵氏公司所賞識，羅致于旗下效力的，來港後，尋即在「女巡按」中被派重要角色，飾李菁的貼身侍女秋華，這人物的身世雖是低微，但在戲中佔的份量，則有比「西廂記」的「紅娘」，「白蛇傳」中的「小靑」一般重要，故在公司是有心藉此少試其鋒，但要非確有深厚造詣，應付起來，便要大感吃力，尤其「女巡按」是一部對曲片，演與唱同等重要，更須有精湛的戲劇修養，始有望演來克盡厥職。然則，祝菁在「女巡按」中究竟有的是怎樣表現呢？平心而論，她不算鋒芒大露，搶盡鏡頭，大抵因爲全與演出的是影后李菁與有豐富上演舞台劇經驗的蕭湘，不會輕易讓人掩其顏色，但祝菁能演來恰如其份，既不過火又不使人稍有自歉之感，便算得是難能可貴。

百勝飛龍　連環故事

（五）大毒梟杜爾因輸給華倫比提廿萬元，心裡不甘，乃施詭計綁架華倫比提的女友前往他們巢穴，一座豪華的住宅，華倫發覺後，一路追踪前往，不幸抵匪巢後，即遭擒獲。

梅花血

諸葛青雲著　余丹青插圖

第卅五章：今日之人

他進了南大街，直奔一家客棧門首，舉起了那蒲扇般大的巴掌，向門上輕輕拍了兩下！

雖說是輕輕，那聲音可響似擂鼓！

手剛放下，門裡響起了一陣步履聲，由遠而近，及門而止，接着，「咿呀」輕響起處，兩扇門霍然打開！

一個睡眼惺忪，一隻手猶提着褲腰的年輕漢子，伸出了頭，滿臉不高興，張口剛要說些難聽之話，口出不遜！

一眼瞧清楚門口這位，彷彿半截鐵塔，活賽靈官顯聖，鍾馗光臨，不禁嚇得區一哆嗦，把到了嘴邊的難聽話兒，又嚥了下去，改口陪笑問道：「這位爺，有什麼事兒？」

敢情那一肚子不高興也改了！

樂長宮笑了笑，道：「找人！」

年輕夥計一怔，道：「爺要找誰？」

樂長宮道：「模樣兒跟我差不多，一位姓燕的客人！」

年輕夥計道：「爺有事兒麼？」

敢情他要盤問清楚！

樂長宮眉尖一皺，道：「沒事我找他幹什麼？」

年輕夥子搖搖頭，道：「爺來得不巧！」

樂長宮道：「怎麼？」

年輕夥計道：「燕大爺不在！」

樂長宮一怔道：「這麼一大早……。」

年輕夥計截口說道：「不，燕大俠不是今早出去的，昨晚上根本就沒回來！」

這可要命了！

樂長宮眉頭又深皺了三分，沒說話！年輕夥計突然咧着嘴笑了，笑得好神秘！

「我告訴爺個去處，爺不妨到那兒去找找看」

樂長宮精神一振，道：「那裡？」

年輕夥計眨眨眼，道：「秦淮！」

樂長宮一怔：「怎麼說？」

年輕夥計只以為他沒聽清楚，重了一句：「秦淮」

樂長宮的眉頭皺得更深了，略一沉吟，道：「那位燕大爺可不是……。」

年輕夥計截口說道：「爺跟他是深交？」

樂長宮道：「不錯，怎麼？」

年輕夥計笑道：「那還能摸不清老朋友的脾氣？」

樂長宮濃眉一軒，可又忍住了，道：「他的脾氣，沒有人知道得比我更清楚！」

年輕夥計笑道：「這回事兒還能老掛在嘴邊兒，鬧告訴人？爺不妨去試試，有八成不會錯，上回他出門，也曾還麼交待過，有人找他，上秦淮河」

樂長宮點了頭，稱稱謝一聲，轉身離去。

他可不相信燕小飛是那種尋花問柳之人！「鐵血黑龍」若是好色，天下絕代紅粉，傾國嬌娃多得是，沒一個不仰慕傾心那一身俠骨英風的鐵錚漢子！

他也更不相信燕小飛會在溫柔鄉中纏綿終宵！可是，既然有過前例，不管是怎麼回事兒，只好前去試試！

樂長宮懷着滿腹訝異、惑然，直奔秦淮！這時候的秦淮，可是冷清得很！（一〇〇）

樂長宮伸手拍門，門就霍然打開。

雙虎將大破死光陣

國際特務奇情小說　郭蘇譯

十二：強光照射起昏眩

伊利亞仍然沒有作聲。他討厭透了這般古怪的黑暗。那座電視機的光幕在閃爍着。有個灰色的陰影，跳到他面前。那就是齊士比特博士的奇異的眼睛。在盯牢他。

「伊利亞先生，我現在拿你來作試驗了。」齊士比特從光幕上，運用他從前在學校教書時那種柔和的音調說道：「當你保持你的意識時，你會覺得心蕩神逸，舒服不過。」

他說完了話後，那道光幕，仍然亮着，但齊士比特博士的面容，已不見了。

「你還樣子看來好得多了。」伊利亞對着那塊空白的光幕說出話來。

伊利亞不久又聽見了低沉的嗡嗡之聲。很像是個小馬達在發動起來那般。他坐着那張發光的椅子，放在條紋地板的空隙中，突然向後倒退，滑去大約十尺。

那塊光幕，突然地黑暗了。那些五光十色的光線，又亮了起來。沿着天花板和地板，彩色的光揮，奕止五光十色，但還個房間中，除了那些彩色光線之外，大致上依然是黑暗到了不得。伊利亞想着，還可能是一組的彩色光線和另一組的光線，交相錯綜地在照射着。

他的眼睛，微微有點發燒。很想揉一下，但是，他的手指並不聽受他指揮。連手臂提起來接近面部，也不可能。

那具小馬達又發動起來了，地板上那些紋的裂縫，原來在椅子前後裂開了的，這時候慢慢向他的頭上彎曲，揩合起來，起成了兩個半圓形的東西，活像個大木鼓。

過了一會兒，小馬達又再開始發動！那兩片圓木鼓，竟然湊合起來，將伊利亞，連人帶着發光的椅子，困在黑暗的木鼓中。

那張椅子上的光線，倏的閃出了強光之後，忽然熄滅。於是伊利亞墮入無邊的黑暗中。那張長椅子上面的磁力，無形中已告消失，不過現在他已沒有地方可去，這個小木鼓的面積很狹小，連他想站立起來，也不可能。

齊士比特博士的聲音，還時又響了起來。「光線可使你感覺痛楚麼，伊利亞先生？你可跟新的環境習慣了嗎？我向你保證，你的試驗項目，不久就會改變了。我替你準備了馬上就會對你發生的最簡單的應用東西，那就是像那些小孩子的坐上幾個小時，眼睛盯牢了一具兩三尺大的電視機。他們會遭受了各種毛病，包括情緒上的擾亂。還全是從X光管惹出來的。電視機上共有兩根管子，較大的是放映圖片，更大的一根是電壓。」

「換言之，那根最大的管子，強化了X光的光度，可以引起更大的痛楚。伊利亞先生，我們引用了這種原則，為了我們的目的，我們已大加改進，並且發展了那些彩色的光線和一個彩色電視片的管子，最後，可以供給更多的強光，發生的作用相同。」

齊士比特博士的聲音，至此突地中斷了。於是靜寂和黑暗持續了好一陣。直至伊利亞以為齊士比特博士已跑往別處去了，已把他忘記了。

但是，事實上並不如此。一種扭動開關的聲音響了起來。小馬達的軋軋聲又聽見了。第一排的光線又照向木鼓，相當長的時間，保持不變，然後又轉動起來又轉。彩色的光線，繞着木鼓，快速地又更快速地在旋轉着。（二九）

有人叩門

──那是筍長成竹的季節，那也是人開始出汗的季節。初夏，可愛的溫熱，在有些會使人感到炎熱。

他們從嚴寒中開始，他們從身體被厚厚的衣服包裹的時候開始。如今，他們的身上祇有薄衫。

他從薄布衫微帳中發現了她青春的振條。他於有時看到她布衫的腋下有汗漬……。於是，他的心和性趣向蓬勃了。

五天，蓬勃的五天，他甚麼都不去想，他羈住采田，他乞取遊女情愛遊戲，他享受遊女的情愛遊戲。

因此，他願意婢女不在家，現在，他希望天地之間，祇有自已和采田兩個存在。

現在，外面是熱鬧的城市，他們在床上──

──窗門緊閉着，太陽照在窗上，細微的汗珠綴在采田的鬢邊。

他：……

有敲門的聲音──一次三下，他們都未理會。第二次，又有三下，她半合嘗的眼睜開了，聽眞第二次的最後一下敲門聲，她告訴梁五：

「有人──」

聲──

「理他呢──」他輕鬆地接口。

門外，忽然寂寂。但過了不久，又有叩門聲──

「五哥；」她終於在弛散中緊覺了，急促地推搡他，低說：「我得去看看，可能是鄰居──」

梁五在恍忽中看她起來，整衣，倏忽開，他想到自已是一個逃亡者，在大埠，和鄰居雖然有往來，但極少。而且，鄰居也從未叩門來訪過。這樣，他立刻聯想到來的不會是鄰人，他驚悸！睜開了眼睛看采田。

還祇是一瞬間，采田已向外走！

「不──」他吐出一個暗澀的聲音：「采田，不──」

她側轉身，看到丈夫的面色如死灰──倏然，她也有所聯想了。

「不，不能開門！」梁五在抖顫中吐出。

意念流轉間，采田定了定神，上前，按住丈夫：

「我出去看看，如果是……不開門也不行──」

「我──」他雙眸頹敗地定視着妻子。

「五哥，我去看，你準備着。」她在緊張中遊目四顧，指指窗：「你看情形，從這兒出去。走後門逃──」

在他們說話時。門外已寂寂無聲，這變化使他們疑與，看情形，如果是緝捕者，不會如此溫和。但是，若爲鄰人，也應該出聲。

她稍爲猶豫，終於在慎寂中一步一步地向外走。

此時，梁五倉皇地開了窗，再整衣，爬出窗外──那是一個小園，有兩丈來闊，通向後門。（五七）

寒夜行屍

奇情恐怖小說　穆穆著

四一：假戲眞做

不過，在此時，陳格的檢查是否完畢，王志明已覺得不重要，重要的是還是他是否能夠過關。因為他的行李，雖是一個手提皮包，那麼簡單，依照規矩，仍是要給警察檢查的。皮包裡通都是犯罪的東西，所以王志明把皮包提起去給警察檢查之時，心裡一陣驚震，像一個被押到刑場的死犯，末日經已到臨。可是，正當他覺得末日到臨的剎那，陳格一個迴身，伸手把他揪住，先打個耳光，跟着怒罵道：「嘿，你這人，眞是太冒失，皮鞋踏在我的腳上，很痛，非還敬一下不可！」跟着一個耳光，王志明臉頰上，是五根紅紅的指印。這一個耳光，他眞是不易受了。

當然，王志明的皮鞋，並沒有踏在陳格腳上，陳格忽然如此樣子，自然有意。王志明何等機警，知道陳格還一手，是製造騷擾，好使警察不致檢查他的皮包而得以過關，那便是預先所訂下的唱雙簧，實行假戲眞做，於是亦不退讓，揮掌便用耳光向陳格還手，罵道：「我趕着下船呢，忙中有錯，踏了你一腳，極地只是賠一點錢，太過不對，你先就動手，非教訓教訓不可。」陳格此時，自不放過，扯着王志明揮拳，王志明亦還手，兩人便打起來。

警察見兩人打架，自然喝止；只是兩人假戲眞做，另有目的，又那會理會到警察？警察見用口喝止不來，自然動手去制止，以維持碼頭上的秩序。警察出手，周格露面了，他既制止那個扮作貧苦單幫小販的陳格，又向王志明勸止，還對警察說諸原諒兩人一時衝動，陳格和他是親戚，王志明曾是他職業上的上司，兩人碼頭打架，確是不對，他代兩人致無限歉意，警察不要把兩人拘捕回警署，免得行程，因為兩人都是趕着這一班船到鄰埠去的。

兩人因小小的事情而動武，在社會事件中只不過是蒜皮那麼細碎而已，警察仍自是不會把這些細碎的事情聽在耳裡更何況又已有周格出來說好話？對這些小事情，根本就不願去理的。同時，在後面趕着下船的人，為了前面發生打架騷亂，影響到檢查延阻，都在大叫：「你們要打架，到別的地方去吧？不要阻碍着，我們要趕着時間下船。」

在後面的人，異口同聲，都是趕着下船的，還不到三分鐘船便啓航了。──而事實上那條船又不斷的在響出訊號，表示還差三分鐘便啓航。時間無多，乘船者個個焦急，周格趁勢向王志明揮手，叫他下船，說道：「船快開行了，還在這裡幹甚麼？快下船去吧，不要再在此間生事，影響到別人的行程。因爲人家個個都是要趕程的。」王志明此時，自然挽着那皮包，下船而去。警察情知王志明那個皮包，未有檢查，亦就作算，因爲認為王志明這樣的旅客沒有什麼，又要趕着檢查從後擠來的旅客，王志明如此便度過這一關了。（四一）

血染杜鵑林

偵探奇情小說　宋平著

在當時，布莉妮的家庭，可以說是禍不單行，她的六歲大的妹妹，不明不白的遇害了，她也害了一場大病，她母親也病倒了，而父親又不幸的跌斷了一條腿。現在想來，我確為她的家庭不幸而感到難過，因此，我實在不敢向她說出這一宗新的孩子被害案了。

出乎意料的，她竟先向我提出來。原來，布家和巴家是常有往來的，所以，巴蓉嫦遇害的事，她早就知道了。

她說：「我眞替巴斯光夫人難過。」布莉妮說：「不過，我的雙親，對於那次慘案，卻未有置評。」

「完全沒有表示意見嗎？」我訝異地問。

「沒有呀，」布莉妮說：「他自從醫好了腿出院後，一直就沉默寡言，而且衣袋裡，經常放着一枝手槍。」

「是小型的獵槍嗎？」

「對了，那是一枝細小而又古老的獵槍，我恐怕沒有見過了？」我說：「也許是相當犀利的？」

「可能是吧，」她說：「因爲那鎗，他隨時都携帶在身上，顯然除狩獵外，就有自衛作用了。」

「對的，」我說：「為了安全起見，假如你能夠的話，我以為何還是勸他收藏起來好了。」

「……他也會這樣回答，」她說：「而我也有同感，但他說，他是準備隨時獵取鼬鼠用的。」

「他是否要用那鎗去替他的女兒復仇呢？」我問。

「還很難說，」她說：「假如他眞的遇到殺害他小女的兇手，說不定他會還樣做的。」

「他能夠肯定誰是兇手呢？」我說：「我們費了這樣久的時間，動用還樣多的人員，也無法找出嫌疑人呀，難道他會知道是誰嗎？」

「我可不知道了，他從來也沒有談過。」

「那麼，你可有什麼意見麼？」我問。

她沒有回答，等了一會。

我繼續向她問：「布莉妮小姐，你不以爲應該告訴我嗎？」

「根本就是空想，假如有証據的話，我自然會對你說。不祇你不會相信，而且可能是錯的。否則，僅是我個人的推測，」

「我倒想聽聽你推測呢！」我說：「我知道你是認識村裡的每一個人，而我卻是一無所知呀。」

「認識又有什麼用呢？」她說：「每一個人，是有他的秘密的，我看得到的，不過是他們的表面吧了。」

「布小姐，你對於人與事的觀察，可謂精密而又謹慎，我眞的願意聽聽你精密而又謹慎的推測呢！」（一四）

似水流年

四一：被遞解出境

萬隆博士服侍海玲入浴後，把她輕輕抱起，送回床上，海玲嬌慵無力任由擺佈，萬隆禁不住把她全身吻過，海玲道：「你也洗澡吧，我休息一會兒，等候你來。」

萬隆好像拳了聖旨，匆匆入浴，海玲迅速自手袋取出小型攝影機，把萬隆博士繪製的圖表，完全拍攝，然後回到床上，拉一條毛氈，蓋住身體。

×××

在紐約國際機場，美國的保密人員，搜查一個中國旅客的行李，發現一捲菲林，立刻把這個旅客帶走，這天下午，吳世達夫婦，被邀請到聯邦調查局，參觀一套紀錄片，是胡海玲與萬隆博士在房中，以後是兩人擁吻，調情，吳世達失聲道：「還是什麼影片？」

海玲已經震駭莫名，臉色有如死灰，想離座而去，但兩個男女警探在她身旁，警告她不要離座。

電影機繼續影出不堪的鏡頭，是她的裸體，與萬隆和她親吻的調情經過，吳世達憤怒喝道：「你這賤人，幹得好事……」馬上，令人吃驚的情形出現了，海玲全赤裸，自床上跳下來，在手袋中取出小型攝影機，拍過後，拍攝每一份文件，再返回床上，以後，是她和萬隆博士有更不堪入目的鏡頭。

吳世達喝道：「不要放影了！我已經完全明白。」

放影室的電燈復明，海玲呆坐在椅上，好像已經失去知覺，臉上蒼白得沒有半點血色。

警官說：「吳教授尊夫人盜竊國防秘密的經過情形，你已經看得清楚了。她不知道在每個機密的研究室中，……過程全部拍下來，對不起得很，尊夫人要被拘捕了。」

經過三個月的刑期，海玲被解出境，送回香港，同時，吳世達和他的婚姻關係也完結了。

在香港的機場，有一個人迎接海玲，他說：「同志，你的一切，早已有安排了，現在隨我走，當天下午你要乘火車返回廣州，接受新的任務。」

「不！」胡海玲說：「我要見見爸爸媽媽。」

「他們都在廣州，你同到去自然見到了。」

「胡說，他們早就鬧到香港來了。」

「不錯，他們曾經調來香港一個月，又被調返廣州了。」

海玲道：「眞的？」

「自然是眞的……」

「那麼你給我滾！」

海玲怒喝道：她憤怒到了極了，她恨也恨到極點，組織欺騙她獻出自己的幸福，她答應了，為了什麼？最不是為了把父母救出鐵幕以外嗎？怎料祇是一個月又被調回去，她不再理會那個接機的同志，憤然自已步出機場，上了一部的士，對司機說：「去酒店。」

那接機的男子，車跟在後面，到最繁盛的馬路，海玲突然叫司機停車，付了車費，向人叢中溜去，那個跟踪的人，無法下車追踪，結果，海玲溜過了。

新年穿毛皮（下）

漢三

紫羔，是由綿羊生的紫色羊羔，數萬隻綿羊難見得一隻紫羔，所以極爲名貴，市上所售的紫羔皮料，大多係採自白綿羔身上剪下的小塊紫黑皮而成的，還樣毛皮也很難得，皮質並不差，紫羔是羊皮中最貴者，有超過狐皮價值，亦屬貴皮，毛短皮輕，適於初冬與交春穿着。

鼠皮有灰鼠，銀鼠之分，

狸皮價較灰鼠皮稍昂，次於狐皮，

狐皮有草狐、火狐、銀狐等，草狐、火狐色黃絨多，屬珍貴皮類，以東北產量較多，同爲狐皮因部位不同，價亦參差：蹼皮（咽喉下部）、青犬（腋下部）較貴，腿皮和脊皮較便宜，脊皮多用作帽子和大衣領，狐皮保溫力強，銀狐（白狐）爲最珍貴之品，

貉皮，黃絨黑毛尖，略似狐皮，但比狐皮稍好看些，價較狐皮略貴，遼北產量最多，貉遇人走到身邊，即四足朝天仰臥，因此有「傻麅子賴貉子」之諺，此皮外用以製帽，亦宜做襖、褂、袍、大衣，

猞猁，亦爲珍貴皮類，產西伯利亞、烏拉山一帶，以我國索倫山產者最佳。

貂皮，亦屬珍貴皮類，常見者多爲東山裏所產之寶龍貂，紫絨黑毛針，毛針之中部草黃色，爲貂中最寵宜者，貂皮作帽子用最多，以之作女大衣，多將毛縫製在外面，紫貂則爲罪價之珍品，水獺，亦奇昂，以產我國東北河內外者皮質最佳，以作帽及大衣領者爲最普通，海龍價亦昂毛紋紫紅色，毛針閃閃發光，據說雪花不落，可惜產量不多，但是價亦昂貴，一頂海龍帽價值銀元三百五十元之多，但是毛共來了之後，這些毛皮，除了供共幹享受之外，其餘已全數出口去交換作戰物資去了，老百姓只有挨凍的份兒，寫到這裏，想到大陸億萬同胞，因在鐵幕交迫的鐵幕裏過年，不禁感到愴然。

染上有錢人的習氣

鳳子在打麻雀檯上結識一位有錢的太太。這位太太姓沈，丈夫是個千萬富翁，她也因而變成名女人。在香港的雜華雜誌上可以常常見到她的照片。如是有甚麼慈善舞會或者賽馬會之類的場合，她總是活躍份子。

大凡有錢人，特別是有錢人的太太，空閑的時間特別多。惟其多了空閒的時間，就得想辦法浪費。她們常常用金錢殺戮時間。

鳳子原是一個相當樸素的女人，從未染上有錢太太們的習氣。但是結識沈太太後，她學到了許多濶太太的作風。

首先，她開始學習駕駛。

鄧平自己是個精於駕駛術的人，對鳳子學駕駛，不但不反對，而且予以鼓勵。

當鳳子考到車牌後，鄧平還買了一輛小型汽車給她。鳳子對于鄧平此舉，極爲滿意。尤其鄧平在家的時候不多，當鳳子感到無聊時，她就會駕了車子到郊外去遊車河。單獨一個人去遊車河，不能稱是一件有趣的事；但是比獨個兒悶在家裡，好得多了。

爲了金錢

結了婚之後，鄧平的態度顯然有了極大的轉變。他似乎很忙，除了辦公時間，也常常忙得不能回家。他在外邊忙些甚麼，鳳子並不清楚。不過，無論鄧平在外邊做些甚麼，鳳子總不會責問。

一個星期日的早晨，鳳子對鄧平說：「今天你不返工，我陪你到郊外去遊車河。」

鄧平臉上露出了一個歉意的笑容，搖搖頭，說：「我倒是很希望到郊外去走走的；不過，今天我已約好別人了，不能抽空陪你去遊車河。」

說着，鄧平進入臥房去更換衣服，然後笑眯眯的走了。鳳子沒法，祇好打一個電話給溫秀晴。

「秀晴，你有空嗎？」她問。

「怎麼樣？你想請我看電影？」

「我想請你去遊車河。」鳳子說。

「好極了！我正感無聊，你駕車來接我吧。」

事情這樣決定，鳳子駕車前往溫家，偕同秀晴到新界去遊車河。

當她們在「容龍別墅」喝茶了，秀晴遇到一個男朋友。（一〇八）

復辟陽秋

鐵簫廬民著

第一回：夾道拜車塵　殺媒弭隱患　一夫入覲　衆士投簪

黎元洪想了一下，說道：「你到天津可以便宜行事，第一步要找與副署命令有關的人，萬一再失敗了，你帶一捲空白命令，只要有資格當總理的人，你只管給他填上名字，請他當內閣總理，先把這件難關度過去再說。」

夏壽康覺得黎元洪此時不僅是亂命，簡直是氣胡塗了，可是也不便再說，當時收拾一下就去了天津，到天津下車先去找李經羲，說道：「九爺，總統已經擬好了解散國會命令，現在請你副署。」

李經羲說道：「仲膺，你還個玩笑開大了，我幾時就任內閣總理，怎有資格去副署命令。」

夏壽康說道：「九爺，你是國會通過的合法總理，只要你肯幫忙，我們馬上就進京，先宣佈就職，然後副署解散命令，也就完哩！」

李經羲搖頭道：「沒有這個道理，我若這樣作，別人以爲我就任內閣總理完全是爲了解散國會而來，將來豈不是要在政壇上留個笑柄。」

夏壽康說道：「九爺，你同黃陂與張紹軒均有深交，當今之世可以作兩人之間橋樑的，你大概不作第二人想，你都不肯幫手，還有誰替黃陂出力，不是眼看着大局要壞下來嗎？」

李經羲搖頭道：「我若不肯爲黃陂出力，也就不在此時背起木棺當內閣總理了，但是出力總要我有力才可以，現在解散國會實非我力之所及，我祇有敬謝不敏了。」

夏壽康說道：「九爺，你一定不肯副署這道命令，解散國會的事恐怕還眞有點麻煩哩！」

李經羲說道：「我可以去找別人，何必一定纏住我。」

夏壽康說道：「你都不肯作，還叫我找誰？」

李經羲笑道：「你不妨去找找芝泉，他一天未辦交待，還是合法的總理。」

夏壽康說道：「九爺，你這才眞開玩笑哩！老段與總統的感情你是知道的，現在急了去求他幫忙，豈非作夢。」

李經羲笑道：「黃陂找芝泉去幫別的忙當然作不到，祇有解散國會，芝泉大概會助一臂之力，因爲芝泉之恨國會尚在紹軒之上，眞能解散國會也爲他出一口氣，他怎麼不幹。」

夏壽康想想到也有理，抱着病急亂投醫的心情，姑且試試，當時眞的去拜訪段祺瑞。

段祺瑞雖然下了野，天津寓所依然客滿，舊日國務院的親信幕僚，研究系的議員，都是座上客，大家每天談話重心仍在張勛與黎元洪身上，都認爲黎張之間終必決裂，最後安定大局的仍非段祺瑞不可，徐樹錚更是洋洋得意，眼見大局已照他的安排逐漸展開。

這一天大家吃過飯正在閑坐，有的清談，有的打牌，有的下棋，忽然聽差送進名片，夏壽康求見，段祺瑞不由得「咦」了一聲，說道：「夏仲膺此時來找我作什麼？這裏人坐，請他到小客廳坐。」（一〇）

方佗 中醫師監製 補腦健身丸

主治：頭目眩暈　記憶減退　心悸不安　血壓不調　正宗補品　精神疲倦　失眠盜汗　夢遺滑精　尿滴尿多　男婦合用

總發行：廣仁堂藥行　香港九龍油麻地廟街一八五號　電話：八五一二二六八

工商晚報 分類廣告

銷數廣效力大收費廉

每段大字四個 小字四十　每天一元 三天三元　上期收費 不折不扣

凡涉及法律性廣告，請携同身份証來本報辦理刊登手續。

治刊處：㈠中區蘇杭街利源東街八號地下 電話：二二五四九五．二二二三八 ㈡灣仔分域街十八號本報廣告部 電話：七二九三〇七．七三〇七〇八 ㈢旺角彌敦道七五六號B地下（麗樂戲院側近太子道口）。㈣油蔴地上海街三一九號餘發公司 ㈤九龍城周生生金行（太子道四五二號）。㈥青山道周生生金行，青山道三三六號）。㈦油蔴地周生生金行彌敦道分行（彌敦道二二一號）。㈧旺角周生生金行（上海街六一一號）。㈨深水埗周生生金行（大埔道五十三號）。㈩佐敦道周生生金行（佐敦道卅七號）。⑪紅磡周生生金行（蕪湖街九五號）。⑫荃灣周生生金行荃灣分行（荃灣青山道）。⑬元朗周生生金行（大馬路一號）。⑭元朗康莊市場富街六號七號診所。

商業 聘請

大天公金　十足張數又再減價 諸君惠顧請到德輔道西362號三樓電四四一〇九七 批發零沽一律歡迎 劉順利

影星廣播 播音演員　年10至27歲男女學歷經驗不拘應徵10至六時親到彌敦道七三三號振宜大廈五樓電梯按4 香港

戲院職工　男性 位員及雜工帶位員需略識英語年齡十八歲以上 每日下午三至五時帶備身份証到東城戲院面洽

啓事

餽福慰金　誼母鄭露芳乘世蒙西區街坊會發第3組50次福慰金一千四十元 彩虹村翠瓊樓18號18樓 林瑞

餽福慰金　家慈羅三妹乘世蒙西區街坊會發第3組17次福慰金一千四十元 北角禮信街13號5樓 陳貞

餽福慰金　叔婆陳二乘世蒙西區街坊會發第2組21次福慰金一千四十元 德付道西144號2樓 楊雲卿

餽長壽金　家慈李五乘世蒙西區福利會發第十股11次長壽金一千一百五圓 香港西區正街22號6樓

餽福慰金　家嚴關中三乘世蒙西區街坊會發第2組216次福慰金一千四十元 5號 周錫財

餽福慰金　家嚴黃國源乘世蒙西區街坊會發第9組171次福慰金一千四十元 彌敦道765號地下

餽福慰金　姨母李伍乘世蒙西區街坊會發第4組136次福慰金一千四十元 德付道西236號 彭秀琼

招生　善用餘暇　九龍窩打老道青年會日夜班 文提琴編織綿紉美容 海旗袍招埠班生 繳費優良 詢問

醫藥　大佛醫社胃病專科　譚素蘭　胃病　胃腸病痛、心窩翳痛、氣脹打呃、或病紅白、大便黑黃、口臭、即來診治、日見消瘦、一切腸胃病、立刻見效 旺角彌敦道八七號三樓 電話：八一〇九七 八二三五

徵求　眞善美婚姻服務公司　聯絡世界 過及　專辦結婚服務受中西醫警美加澳英屬華僑委託徵婚　願仕女早成婚嫁 12/14 情人節半費三天　跑馬地黃泥涌道165號二樓電0404 77 歡迎本港成往外國徵婚仕女委托　重德守密：主持人九港嘉琳女士美國德惠潘君加拿大處愛翠女士

殘頑軟痺痛　老牌實驗國醫　竹林氏（專醫）手腳

港九獨一 藥箭治療 收費實際　地址：九龍深水埗欽州街角道二七五號二樓　診症時間：上午九點至一點 下午三點至七點（星期日下午停）

殘頑胃病 一服斷根

吳冠民 中醫專科 胃 病救星

蔡德芬 耳鼻喉 頸癧 痰核

捷隊教練强調在港作賽
必須擊敗華聯才算眞正勝利
昨晨曾集訓明晚戰華聯志在必勝

捷克斯巴達隊昨晨仍然在大球場操兵，客隊教練强調在香港作賽必須擊敗香港華聯隊，才能算是嬴波。他們明晚出戰華聯必定精銳盡出，但陣容要今天才能宣佈。

斯巴達隊在港作賽兩場，先後以二比一勝港聯隊，四比三勝香港代表隊，兩場均以一球僅勝，而且第二場因爲改派數名副選上陣，香港視爲二流埠際選手的香港隊，曾以二比一、三比二，兩度領先，因此明晚對華聯這場波，特別引人入勝，國產隊迷都將會到場捧場。

預售券亦相當暢銷，今天繼續在港九的香港天星碼頭、足球總會、花墟場館三地設站公開沽出，票價區分十元、八元、六元、三元五角，但十元券餘額甚少，六元券仍有大量供應。

客隊教練華士石說，素仰香港好波，這次旅行遠東，果然見到香港波，眞名不虛傳，而且所見比傳說更爲滿意，其中尤以腳下功夫，和運用頭腦的踢法，相信應控歐洲勁旅的華聯隊，演出必更加犀利。

爲了準備這場大戰，斯巴達隊一定要每天訓練。中鋒加士納祇作壁上觀，據說是感冒，但明晚出戰華聯隊，一定出場。

華士石教練指出加士納是捷克世界盃亞軍主將，他一定會屆時出場，這是此次旅行最重要一場大戰，向香港華聯隊實力强勁，壓控歐洲勁旅，到香港訪問的球隊，必須擊敗香港華聯隊，才算是嬴波，這是他們的最大抱負。（江）

華聯教練已作戰鬥準備
原選陣容略有變動
對實力影響仍不大

港捷足球賽「壓軸戲」，由華聯鬥捷克斯巴達隊，由於客軍過去兩仗，均以一球僅勝，華聯爲聲譽計，定必力拼，但捷克隊明天作「隔夜波」，也揚言要大勝，華聯教練朱永强，昨日已作戰鬥準備，而足總亦因原有的入選球員，有於首伕受傷，亦有些申請免役，昨日已補選了四名球員，故明伕華聯的排陣，亦略有變動，正選的十一個球員，將變換三將，但對於華聯隊的實力，影響仍不大。

華聯隊的入選球員，左後衛郭錦洪，早已申請免役。「蝦仔」受傷是球迷所週知的，他在金禧杯爭霸戰，已不能替星島上陣，故在養傷期間，自亦不能替港聯及華聯對抗外隊，右翼黃志强早已向足總申請免役，年初一港聯的一伕，也未見上陣。據說他赴外地探親，仍未能趕回，中鋒張子慧，在港捷足賽第一伕球受傷。

華聯隊這三個位置的人選，必須變換，爲了有充足的「兵源」，足總昨晚作後備，已補選四個球員，計爲守門員歐德權，後衛廖錦明，前鋒區彭年，張耀國。這四員補選的副將，據聞廖錦明於明伕，可能補上正選。

港聯與港代表的兩伕賽過，足總的教頭黎兆榮，認爲客軍破密集雖然有兩套，但面對銅牆鐵壁似的防守，則捷克斯巴達隊，未易大捷。華聯教練朱永强，爲了應付客隊，亦曾向「佛爺」領教。但是「朱仔」認爲：以他的經驗，則外隊訪港，每於最後一伕爭取大捷，過去對外隊作戰，華聯隊亦每遭慘敗。因此，他對於明伕，以臨深履薄的情緒慎重從事，他會考慮到排陣的問題，及與作戰方式的配合，而且曾向足總請示，是否先調上原有後備，才能派補選球員，然[illegible]

「朱仔」爭得了答案之後，已草擬了排陣的原則。

華聯隊的排陣，原選的陣容，除了球員傷勤以外，當然不會變動，故明伕仍有八個正選出戰，其餘三個位置，則調上後備或補選球員，明伕的陣容是：守門員張剛思，後衛駱德興、廖錦明，中衛何祥友、劉添、黃文偉，前鋒爲李國强、張子岱、劉志霖、姚卓然、梁偉雄。即左後衛，右翼，中鋒三個位置人選有變動。

照原選出的後備，左後衛原爲沈家祥，這員後衛在聯賽及金禧盃賽，演出均博得好評，本來對抗外隊，應該給他上陣的機會，然而他假如被調上陣，恐怕初次對抗外隊，心情緊張而失水準，者且沈家祥踢夜波的經驗仍淺，倘若因爲對外隊而把他「打窒」，則影響一個後起之秀的前途。因此，明伕打算由廖錦明先上陣，「朱仔」的想法，可算一片婆心，並不是因爲廖錦明是他的旗下球員，而補其上陣。至於中鋒人選，本來有郭滿華、劉志霖兩人可選擇。「朱仔」說：照一般看法，則「拖佬華」算是正宗的中鋒，但近況不及「釘仔」劉志霖，而且他相信，劉志霖被調上「掛帥」，亦可勝任愉快的。

至於華聯的作戰方式，大致與港聯及港代表隊相同，「朱仔」說：「佛爺」在兩伕的調動，確有獨到之處，他担任華聯教練，自亦「蕭規曹隨」了。

斯巴達明戰華聯
門票今繼續預售

捷克斯巴達足球隊，明晚在政府大球場對抗華聯，此乃客軍是次訪港的壓軸戰，其中十元、八元及六元門票，今天上午十時至下午二時，再由下午三時至六時，分別在香港天星碼頭、跑馬地體育路足總辦公事處及九龍花墟球場公

由於客軍在訪港首次兩伕先後以二比一勝聯賽選手，四比三勝香港代表隊，演出不俗，使球迷留下良好印象，故明晚客軍對抗華聯一伕的門票，連日舉行公開預售，頗爲暢銷，預料政府大球場到時將有一番盛況。

盧德權鞭長莫及了： 捷克斯巴達隊，在港年初一首伕，以二比一擊敗港聯隊。圖爲客軍「神童」輔鋒佐甘寧，在區內一記世界波，港聯門將盧德權飛身撲救，也感鞭長莫及。

客隊兵馬今遊新界
明晚與華聯告別戰
足總昨設埠際宴款待，互相稱頌。

捷克斯巴達足球隊今日繼續休息，他們將應足球總會的邀請於今日下午二時環遊新界，下午四時半，足總在沙田酒店設茶招待，明晚則進軍政府大球場，與華聯作告別戰。

足球總會於昨晚八時在京華酒樓設埠際宴招待捷克足球隊，適值新春期間，特別熱鬧，此次捷克隊訪港，雖然未如在澳、紐、星各地演出那麼凌厲，但總算出色，給予球迷良好印象，而客軍在港兩伕收入廿二萬元，預算除消一切開支費用，捷克隊替足總現時計算已帶有三萬元的進賬，尚有第三場對華聯，看預售券的銷路，有爆場之盛，故足總今次得捷克「運財童子」，可以賺得超過十萬元，當可一解經濟的困厄了。

昨晚在京華的招待埠際宴席上，捷克領隊歐力及足總會長李福樹分別致詞，雙方均稱頌對方球技，演出超卓，而且落力，使在這個農曆新年期間，給予球迷一個欣賞好波的機會。同時並互相致送紀念品留念，直至深夜才盡歡而散。

足球聯賽各組成績表（截至二月十二日止）

（甲組）

隊名	賽	勝	和	負	得球	失球	得分
九巴	十四	九	三	二	卅四	十三	廿一
南華	十四	八	四	二	卅三	廿一	二十
愉園	十四	十	○	四	四十	廿二	二十
東昇	十四	六	七	一	卅五	十六	十九
星島	十三	九	○	四	五五	廿二	十八
警察	十四	七	三	四	廿八	十八	十七
流浪	十四	五	三	六	三十	廿八	十三
陸軍	十四	五	二	七	廿九	卅七	十二
元朗	十四	三	五	六	廿五	卅三	十一
東華	十四	二	三	九	十六	四一	七
東方	十三	二	一	十	十七	五十	五
港會	十四	一	一	十二	十五	五五	三

（預備組）

隊名	賽	勝	和	負	得球	失球	得分
警察	十四	十二	二	○	五八	十三	廿六
南華	十三	八	四	一	四九	十八	二十
九巴	十三	八	三	二	五四	十五	十九
東昇	十四	九	一	四	五三	廿五	十九
陸軍	十四	九	○	五	卅九	廿六	十八
星島	十三	七	三	三	五一	廿四	十七
愉園	十四	七	一	六	卅八	廿六	十五
東華	十四	四	二	八	二十	卅四	十
流浪	十四	三	一	十	卅二	五五	七
港會	十四	三	一	十	十四	七四	七
東方	十三	二	一	十	廿二	四四	五
元朗	十四	○	一	十三	十一	八七	一

（乙組）

隊名	賽	勝	和	負	得球	失球	得分
消防	十三	十一	一	一	四一	七	廿三
鴻圖	十三	九	四	○	卅九	十二	廿二
緝私	十五	八	二	五	卅二	十八	十八
警察	十四	五	六	三	廿一	十七	十六
加山	十三	六	三	四	廿五	廿三	十五
郵政	十三	五	二	六	廿五	廿一	十二
獄吏	十五	四	四	七	十八	廿五	十二
傑志	十五	四	三	八	十九	卅五	十一
光華	十三	四	二	七	十五	三十	一○
天德	十三	三	二	八	十九	卅二	八
中華	十五	二	一	十二	一○	四四	五

（丙組甲）

隊名	賽	勝	和	負	得球	失球	得分
天天	十六	十五	○	一	七八	十一	卅
鴨脷洲	十六	十三	○	三	七七	十	廿六
五一七	十五	十二	一	二	七十	八	廿五
渣華	十六	七	二	七	廿五	卅二	十六
肥臣	十六	八	○	八	廿九	四三	十六
煤氣	十六	六	二	八	廿八	四五	十四
晨星	十六	三	四	九	廿一	六十	十
劍橋	十五	四	一	十	廿一	五七	九
港九青	十六	三	一	十二	廿六	六三	七
港青	十六	二	一	十三	十二	五八	五

（丙組乙）

隊名	賽	勝	和	負	得球	失球	得分
怡和	十四	十三	一	○	五九	五	廿七
中青	十四	九	二	三	卅	廿一	廿
消防	十四	九	一	四	廿九	十五	十九
大東	十四	七	三	四	卅一	十九	十七
先得勝	十四	七	一	六	卅一	卅七	十五
中健	十四	五	三	六	廿七	廿九	十三
港體	十五	四	一	十	廿七	五十	九
筲漁	十五	三	二	十	十八	廿九	八
天祥	十四	○	○	十四	十	五七	○

週日甲組聯賽護級戰
雙方誰得兩分
留班資格較穩

甲組足球聯賽的「護級戰」，東華、東方於本月十九日交兵，這幕爲爭取「留級」的「生死戰」，雖然，此場比賽難引起球迷的興趣，因爲同日有「南愉大戰」上演，「大場波」的特色，「護級戰」則不特緊張，而且充滿刺激性，週日「雙東」之戰，誰能取得寶貴兩分，則來屆的甲組資格也較爲穩定。

東華、東方於星期日的對抗，爲兩隊「重逢」，去年十月九日初度遭遇，東華以二比一僅勝。現時在聯賽積分表上，東華爲賽十三場兩勝兩和九敗得六分，居於聯賽第十位，東方亦爲出戰十三次，兩勝一和十敗得五分，列於十一位。至於末席的港會則爲僅得一份，照聯賽升降制度，則積分最高兩隊升班，積分最低兩隊降班，故在甲組形勢，香港會同降乙組的危機最嚴重，而東華，東方兩者之中，亦有一隊須降班，因爲居於聯賽第九位的元朗，已得十一分，較東方多六分，較東華多五分，「雙東」已難趕上，故必須在週日的戰事，力爭勝利，東華固然欲再勝，而東方也決心雪一箭之仇，但以人選而論，則東華較爲平均，加能保持上賽迫和元朗一伕的水準，則仍有增加積分的機會。

此一場護級主力戰
士氣固重亦講球運

東華與東方兩隊，在聯賽第二循環週，仍有香港會的一場賽事，希望可以增加積分的，照足總此編排的賽程，則東華對香港會，於下月四日在快活谷舉行，東方對香港會，則排在四月十五日在加山龍舉行。但因東華對流浪的「腰斬」球賽，已排定三月一日在快活谷重賽，故東華港會之戰，是否如期上演，仍待本月底才能獲知，不過在聯賽的「護級戰」，除了東華對東方一伕，於本月十九日舉行外，港會與「雙東」分別對壘，關係「護級」形勢也相當重要，在聯賽第一循環週，東方勝港會二比一。東華與港會「大檯客」比賽兩次，金禧杯初賽，東華勝四比一，聯賽第一循環週則爲三比三賽和，兩場均在「大檯客」的「主場」舉行，因爲東華在聯賽被迫和而失去一分，而聯賽第二循環週，亦爲在快活谷上演，東方則北上加山龍戰香港會，因此，將來兩隊分別與「大檯客」對抗，東方似稍有利，故在週日「雙東」碰頭，東華志在必勝，士氣亦必更爲旺盛。不過東方亦抱「寸土必爭」的情緒，故這場「護級主力戰」，除了士氣，還要看球運。

從本屆球季的得分過程，東華自季初至十月三十日，已獲得五分，但以後連敗七場，至一月廿三日對流浪，則當日發生紛爭，球証宣佈「腰斬」球賽，直至本月五日對元朗，東華才以二比二扳和而增加一分，亦即在三個多月內，東華始添一分，而東方則由季初起，連敗六場，直至十一月廿一日爆冷門，以二比一挫流浪，初開勝利之門，同月廿八日以三比三和元朗，十二月十八日以二比一勝港會，共得五分，以後三場，對手爲南華、九巴、愉園，東方敗陣爲意料中事，本週已戰東華，爲東方「搶分」的機會，當然不會放鬆，不過，說來也奇怪，東方會均曾爆冷門而擊敗流浪，也許該兩隊足以尅制流浪，但東華在聯賽第一循環週，以二比三敗於流浪，而一月廿三日的「腰斬」球賽，記分牌上流浪以三比零領先，下月一日東華流浪演「未了緣」，流浪的戰意亦必更盛，東華仍難在該隊身上「搶分」，而東方却有再度爆冷門的機會，看聯賽初逢，則東方的作戰方式，亦足以尅制流浪的，故甲組聯賽「護級」的關健，微妙關係就在這裡。

「雙東」的「護級」戰事，已迫近眉睫，東華、東方均秣馬厲兵，急取一勝，但照雙方近期演出，則東華已回勇，而且人材較爲平均，故可稍佔優勢，猶憶上屆聯賽，東華在第一循環週結束時，僅得五分，至第二循環週增加八分，即上季東華得十三分，本屆球季，已進入第十五週，但東華尚有九場未賽，且看本屆未能表演出水準？照實力論東華不失爲「中型班」裡，人材較爲均勻的一隊，其長期不振，實因士氣低落，東方人材不及對方，但士氣較盛。此次作「護級戰」，除了士氣外，仍有待教練何應芬，作制敵的部署，以衝打開出路，但以兩隊鋒衛各線的實力，則東華取勝機會，應高一綫。

圖片說明： 華人足球裁判會，昨日春節聯歡，拔河參賽，華裁（右）對球員會，爭持激烈鏡頭。

馬來西亞足總訂定計劃
訓練青年足球員
爭亞洲足壇霸業

【吉隆坡十日訊】馬來西亞足球總會今後將能夠進行更廣泛的計劃訓練，提供教練，以負責訓練國內後起之秀的青年選手。

馬足總報告書稱：足總理事注意到過去三年來足球水準的低降，特別是全國賽的水準，不過，這只是足運發展的一種非意外情況，因此是暫時性質的，因爲過去許多好球員過早的退休，具有相同技能的年青球員一時未及取代之故。

報告書指出，理事會懷巨大希望，具備良好技能的年青的球員不久先吐露鋒芒，重奪亞洲足壇之霸業，這點，足總將盡力予以推進。

它說，足總有了更多的準備金之後，將能斥諸更廣泛的計劃，製造教練，負責訓導國內所有的青年，包括學校、各足球會及工廠的青年，助長足運。

此外，足總希望今後國家隊參賽之前，將有更長時期的集訓，作好準備始赴賽。

它建議，爲達致此目標，足總必須得到政府各部門及商業團體的合作，尤其是球員被選中代表國家後，應爭取其僱主給予假期，過去球員取得假期常發生頗大的困難，因此足總切望今年情況會好轉。

它說，過去，足總曾以巨大的代價，從東邀請外國球隊前來，以光公衆耳目，除非公衆將來能夠保証給予支持，否則今後將不能如願的邀請許多外國球員前來。

報告書稱，政府爲配合其政策，提倡體育，另曾做了許多的事情，另一方面，足總也盡力推動足運。現在，我們最大的希望是，一位有趣於足球的人士，也應該參加我國爭取亞洲足球霸業，集中力量今後始有更大的希望和信心。

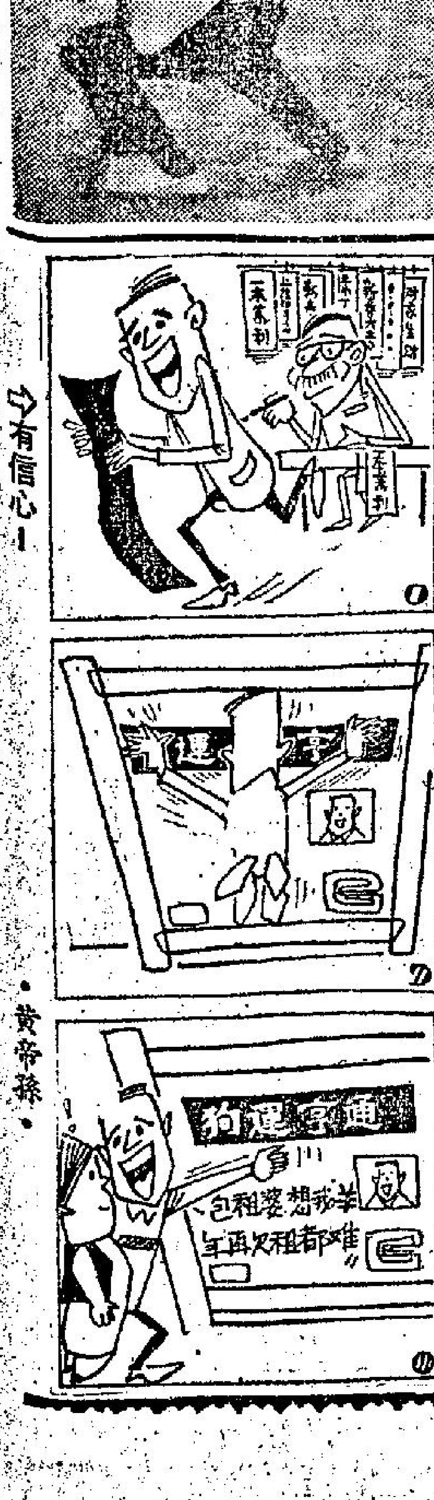

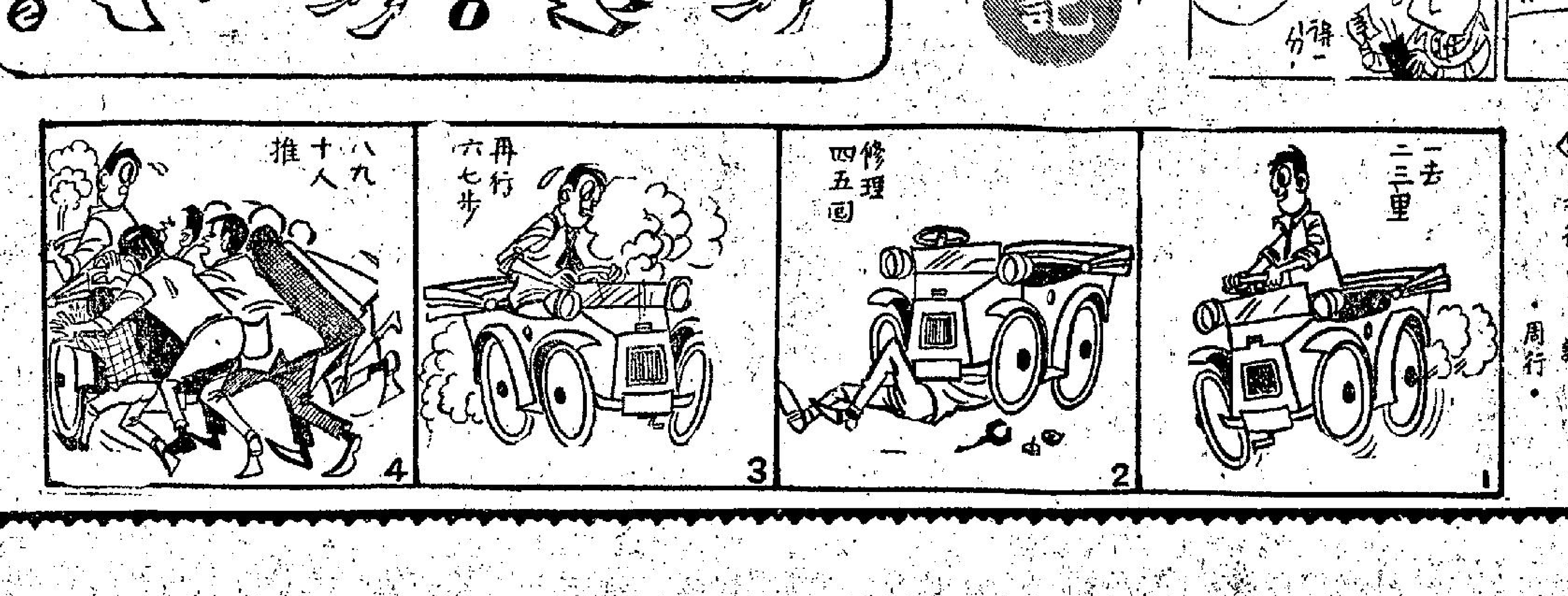

魯莽丈夫斬傷老婆

裁縫追債起爭執